

الجمهورية الجزائرية الديمقراطية الشعبية  
وزارة التعليم العالي والبحث العلمي

UNIVERSITÉ BADJI MOKHTAR - ANNABA  
BADJI MOKHTAR – ANNABA UNIVERSITY



جامعة بادجي مختار – عنابة

Faculté : Sciences de l'ingénierat  
Département : Génie Civil  
Domaine : Sciences et Techniques  
Filière : Génie Civil  
Spécialité : Constructions Métalliques et Mixtes

MEMOIRE

PRESENTE EN VUE DE L'OBTENTION DU DIPLOME DE MASTER

Thème:

**Etude d'un hangar métallique a usage salle de sport avec  
étude comparative entre béton arme et Charpente Métallique  
de la structure du vestiaire**

Présenté par : **MANSOUR Manel**

Encadrant : **MEZIGHECHE Nawel M.A.A. Université Badji Mokhtar - ANNABA**

**Jury de Soutenance :**

Nom et prénom	Grade	Université	Président
OUCEF Hocine	Professeur	Badji Mokhtar Annaba	Président
MEZIGHECHE Nawel	M.A.A	Badji Mokhtar Annaba	Encadrant
SLIMANI Fayçal	M.C.B	Badji Mokhtar Annaba	Examineur

Année Universitaire : 2020/2021

# ***REMERCEMENT***

*Nous remercions Dieu le tout puissant de nous accordé d'avoir accompli ce travail, qui présente le fruit de plusieurs années de sacrifices.*

*Nous exprimons nous profonds et sincères remerciements à notre promoteur **M<sup>me</sup> Mezigheche.N**, pour avoir cru en nos capacités pour mener à bien notre travail, qu'il a toujours dirigé avec une très grande rigueur scientifique. Sa disponibilité, ses conseils, ses encouragements et sa bonne humeur tout le long de notre travail.*

*Aussi il a su répondre à notre nombreuses sollicitations avec efficacité.*

*Nous tenons également à remercier tout particulièrement ceux qui nous ont aidés*

*Dans la réalisation de ce projet à l'ingénieur **Mr ZAIM.R** et à l'architecte **Mr BENTRAD.B***

*Nous remercions également sincèrement les membres du jury qui Ils superviseront le jugement et l'enrichiront de leurs propositions.*

*Et à tous les professeurs du département de génie civil.*

# *DÉDICACE*

*À celle qui a placé le Seigneur - Gloire à Lui - Le ciel sous ses pieds  
et vénéré dans son cher livre*

*<< ma mère bien-aimée >>*

*À ceux qui m'ont toujours poussé à aller vers l'avant avec ses  
conseils, parfois patiemment et parfois cruellement, à ceux qui  
m'ont toujours servi et m'ont conduit là où je n'aurais jamais cru  
pouvoir*

*<< mon tendre père >>*

*À mes frères, Adel et Khaled, à ma sœur aînée, Amel*

*À mon frère Rafik, sa femme Hakima et leur fille Maram,*

*que Dieu la protège*

*À ma sœur Samira, à son mari Mohammed Naser et à leurs jumelle  
Nour al-Huda et Hanan, que Dieu les protège*

*À qui je considère être mon deuxième père à mon soutien dans  
toutes mes démarches: Abd Al-Rezzak*

*À toute la famille décente*

*À ma partenaire et amie dans ce mémoire*

*, MANEL et sa famille vertueuse*

*À mes amis Bessma, Hafida, Zineb et Lamia*

***SOUMEYA***



# DÉDICACE

*C'est grâce a Allah seul que j'ai pu achever ce travail je le dédie à :*

*A ceux qui m'ont encouragé et soutenu dans Les moments les plus difficiles*

*Au premier lieu à mes chers parents,*

*Au plus beau et merveilleux papa au monde, mon très chère papa  
REDOUANE qui m'a toujours poussé pour aller de l'avant avec ses conseils  
tantôt avec patience et tantôt sévèrement mais qui ont toujours servi et qui  
m'ont mené la où je ne croyais jamais pouvoir*

*arriver.*

*A ma maman chérie NADIA qui m'a comblée d'amour et de tendresse et qui a  
rendu les choses les plus difficiles semblé bien*

*plus simple que je ne le croyais.*

*A ma sœur Aicha Beya et mon frère Haytem*

*A ma cher ancle AZZOU en reconnaissance de l'amour que vous m'offrez  
quotidiennement et votre bonté exceptionnel*

*A tous les membres de ma famille qui  
ont partagé la joie de ce petit succès dans ma vie*

*A ma très cher binôme SOUMEYA et sa familles.*

*A vous mes amis Lamia ,Zineb*

**MANEL**



## **Résumé :**

Le thème de notre mémoire consiste à l'étude, dimensionnement et la conception d'une salle multi sport en construction métallique avec des vestiaires en béton armé, le projet est situé à la wilaya de BEJAIA. Notre but est d'assurer la stabilité de la structure, et pour y'arriver, on se réfère a des plans architecturaux ainsi qu'un logiciel de calcul. L'étude est passée par plusieurs étapes afin d'obtenir la stabilité souhaitée : d'abord on commence par une étude climatique selon le règlement Algérien neige et vent (RNV99). Pour le dimensionnement et la vérification des éléments principaux et secondaires de la structure de la salle de sport ainsi que celle du vestiaire on se réfère aux règlements : EC3, BAEL91 et le RPA99V2003. Ensuite, une modélisation a l'aide d'un logiciel de calcul Robot a été établie afin de pouvoir déterminer les sollicitations de calcul et nous permettre de vérifier les différents assemblages et contreventements .Nous avons également étudié les fondations des deux structures .

Comme notre but principal était de transformer la structure des vestiaires qui était initialement en béton armé en charpente métallique, nous avons redimensionné cette structure de la même manière que la salle de sport ; pour pouvoir enfin comparer entre les deux structures (BA) et (CM) en termes d'estimation de prix et de délai de réalisation.

Mots clés : Ossature métallique -contreventement -séisme -vent-flambement- estimation des prix- Délai de réalisation.

## ملخص :

يتكون موضوع أطروحتنا من دراسة وتحجيم وتصميم قاعة متعددة الرياضات في بناء معدني مع غرف تغيير من الخرسانة المسلحة ، ويقع المشروع في ولاية بجاية. هدفنا هو ضمان استقرار الهيكل ، ولتحقيق ذلك ، نشير إلى الخطط المعمارية وكذلك برامج الحساب. مرت الدراسة بعدة مراحل من أجل الحصول على الاستقرار المطلوب: أولاً نبدأ بدراسة مناخية حسب اللوائح الجزائرية للتلج والرياح (RNV99). لتحجيم العناصر الرئيسية والثانوية لهيكل الصالة الرياضية وكذلك غرفة خلع الملابس والتحقق منها ، تتم الإشارة إلى اللوائح: EC3 و BAEL91 و RPA99V2003. تم إنشاء حساب ROBOT من أجل التمكن من تحديد الضغوط الحسابية والسماح لنا بفحص التجميعات والدعامات المختلفة ، كما درسنا أسس الهيكلين.

كما أن هدفنا الرئيسي كان تحويل هيكل غرف تغيير الملابس التي كانت في البداية من الخرسانة المسلحة إلى إطار معدني ، فقد قمنا بتغيير حجم هذا الهيكل بنفس طريقة الصالة الرياضية ؛ لتتمكن أخيراً من المقارنة بين الهيكلين (BA) و (CM) من حيث تقدير السعر ووقت الانتهاء.

الكلمات المفتاحية: إطار معدني - تقوية - زلزال - رياح - انحناء - تقدير السعر - وقت الإنجاز

# SOMMAIRE

**Introduction générale.....1**

**Généralité et conception de l'ouvrage.....4**

## **PARTIE (A): ETUDE DE LA SALLE DE SPORT**

**CHAPITRE I : ETUDE CLIMATIQUE.....15**

**I.1. Introduction.....16**

**I.2. Etudes à la neige.....16**

I.2.1. Charges de neige.....16

I.2.2. Détermination de la charge neige sur le sol (Sk).....16

**I.3. Action du vent .....18**

I.3.1. Définition.....18

I.3.2. Détermination des différents paramètres ou coefficient de calcul.....18

I.3.3. Calcul des différentes pressions.....22

**I.4. Force de frottement.....28**

**I.5. Conclusion.....29**

**CHAPITRE II : ETUDE DES ELEMENT SECONDAIRE.....30**

**II.1. Introduction.....31**

**II.2. Les pannes.....31**

II.2.1. Définition.....31

II.2.2. Principe de calcul.....31

II.2.3. Données de calcul.....31

II.2.4. Détermination des charges et surcharges.....32

II.2.5. Combinaisons d'actions.....34

II.2.6. Pré dimensionnement des pannes.....35

II.2.7. Dimensionnement des pannes.....35

II.2.8. Vérification de la résistance des pannes (ELU).....36

**II.3. Les liernes.....40**

II.3.1. Introduction.....40

II.3.2. Les effort dans les liernes.....40

**II.4. Les lisses de bardage.....41**

II.4.1 Introduction.....41

II.4.2. Espacement des lisses.....	41
II.4.3. Efforts sollicitant la lisse.....	41
II.4.4. Pré dimensionnement des lisses.....	42
II.4.5. Vérification des lisses.....	43
<b>II.5. Les potelets.....</b>	<b>45</b>
II.5.1. Introduction.....	45
II.5.2. Le pré dimensionnement du potelet.....	45
II.5.3. Evaluation des charges.....	46
II.5.4. Vérification des potelets.....	46
<b>II.6. Conclusion.....</b>	<b>51</b>
<b>CHAPITRE III : ETUDE SISMIQUE.....</b>	<b>52</b>
III.1. Introduction.....	53
III.2. Principe de la méthode.....	53
III.3. Analyse dynamique de la structure.....	55
III.4. Modélisation de la structure.....	55
III.5. Analyse modale.....	57
III.6. Vérification de la structure.....	57
<b>CHAPITRE IV : ETUDE DES ELEMENTS STRUCTURAUX.....</b>	<b>60</b>
<b>IV.1. Introduction .....</b>	<b>61</b>
<b>IV.2. Justification des poteaux.....</b>	<b>62</b>
IV.2.1. Pré-dimension des poteaux.....	62
IV.2.2. Efforts sollicitant .....	64
IV.2.3. Vérification.....	64
IV.2.3.1. Vérification à la résistance .....	64
IV.2.3.2. Vérification de l'effort tranchant .....	65
IV.2.3.3. Vérification à l'effort normal .....	65
IV.2.3.4. Vérification au moment fléchissant.....	65
IV.2.4. Vérification de l'élément aux instabilités.....	65
IV.2.5. Conclusion .....	69
<b>IV.3 Justification des traverses.....</b>	<b>69</b>
IV.3.1. Efforts sollicitant .....	71
IV.3.2. Vérification .....	71
IV.3.2.1. Vérification à la résistance.....	71
IV.3.3.2. Vérification de l'effort tranchant.....	72
IV.3.3.3. Vérification à l'effort normal .....	72
IV.3.3.4. Vérification au moment fléchissant.....	72



IV.3.3. Vérification de l'élément aux instabilités.....	72
IV.3.4. Conclusion.....	76
<b>IV.4. Justification des contreventements.....</b>	<b>76</b>
IV.4.1. Introduction.....	76
IV.4.2. Rôle des systèmes de contreventement.....	76
IV.4.3. Vérification des contreventements.....	76
<b>IV.5. Conclusion .....</b>	<b>80</b>
<b>CHAPITRE V: ASSEMBLAGE.....</b>	<b>81</b>
<b>V.1. Introduction.....</b>	<b>82</b>
<b>V.2. Calcul assemblage.....</b>	<b>82</b>
<b>V.2.1. Assemblage traverse _ traverse.....</b>	<b>82</b>
V.2.1.1. Détermination des efforts dans les boulons.....	82
V.2.1.2. Dimensionnement des boulons.....	83
V.2.1.3. Condition de résistance des boulons.....	83
V.2.1.4. Moment résistant effectif de l'assemblage.....	83
V.2.1.5. Résistance d'un boulon à l'interaction cisaillement-traction.....	84
V.2.1.6. Vérification au poinçonnement.....	84
V.2.1.7. Assemblage platine traverse .....	84
V.2.1.8. Vérification.....	84
<b>V.2.2 Assemblage poteau – traverse.....</b>	<b>85</b>
V.2.2.1 Efforts de calcul.....	85
V.2.2.2 Détermination des efforts dans les boulons .....	85
V.2.2.3 Dimensionnement des boulons .....	86
V.2.2.4 Condition de résistance des boulons.....	86
V.2.2.5 Moment résistant effectif de l'assemblage .....	86
V.2.2.6 Vérification.....	87
V.2.2.7 Assemblage platine traverse.....	88
<b>V.2.3 Assemblage pieds de poteaux.....</b>	<b>89</b>
V.2.3.1 Dimensionnement de la plaque d'assise.....	89
V.2.3.2 Dimensionnement de la tige d'ancrage.....	90
V.2.3.3 Vérification de la tige d'ancrage .....	90
V.2.3.4 Condition d'équilibre du BAEL .....	91

<b>CHAPITRE VI: INFRASTRUCTURE .....</b>	<b>92</b>
<b>VI.1. Introduction.....</b>	<b>93</b>
<b>VI.2. Calcul de fondation.....</b>	<b>93</b>
VI.2.1. Caractéristique des matériaux .....	93
VI.2.2. Choix du type de fondation .....	94
VI.2.3. Dimensionnement des fondations .....	94
VI.2.4. Vérification de la stabilité .....	95
VI.2.5 Ferrailage de la semelle isolée .....	95
VI.2.6 Calcule l'espace des cadres.....	96
<b>VI.3. Calcul des longrines.....</b>	<b>96</b>
VI.3.1. Introduction.....	96
VI.3.2. Pré-dimensionnement des longrines.....	96
VI.3.3. Ferrailage de longrine .....	96

## **PARTIE (B): ETUDE DE VESTIAIRE**

<b>Chapitre I: Pré dimensionnement des éléments.....</b>	<b>100</b>
<b>I .1Introduction.....</b>	<b>101</b>
<b>I.2 Pré dimensionnement des éléments secondaires.....</b>	<b>101</b>
I.2.1. Les planchers (corps creux).....	101
I.2.2. Poutrelles .....	102
I.2.3. Acrotère.....	102
<b>I.3. Pré dimensionnement des éléments principaux.....</b>	<b>103</b>
I.3.1. Poutres principales [P.P].....	103
I.3.2. Poutres secondaires [P.S].....	104
I.3.3. Poteaux.....	104
<b>Chapitre II: EVALUATION DES CHARGES.....</b>	<b>109</b>
II.1. Charge permanent .....	110
II.2. Charge d'exploitation.....	111
II.3. Surcharge accidentelles.....	111
<b>Chapitre III :FERAILLAGE DES ELEMENT.....</b>	<b>112</b>
<b>III.1. L'acrotère.....</b>	<b>113</b>
III.1.1. Détention.....	113
III.1.2. Calcul des sollicitations.....	113
III.1.3. Ferrailage de l'acrotère.....	114

III.1.4. Vérification.....	114
<b>III.2. Les poutrelles.....</b>	<b>116</b>
III.2.1. Etude de poutrelle.....	116
III.2.1.1. Calcul des sollicitations.....	116
III.2.1.2. Méthode de calcul des sollicitations .....	117
III.2.1.3. Conditions d'application de la méthode forfaitaire.....	117
III.2.1.4. La méthode de CAQUOT.....	118
III.2.2. Calcul de la poutrelle.....	118
III.2.2.1. Evaluation des moments en appuis et en travées (isostatique).....	119
III.2.2.2. Tableaux récapitulatifs des sollicitations sur la poutrelle.....	123
III.2.2.3. Ferrailage de la poutrelle.....	124
<b>III.2.3. Vérification.....</b>	<b>125</b>
<b>III.2.4. Schéma de ferrailage des poutrelles.....</b>	<b>131</b>
<b>III.3. Ferrailage de la dalle de compression.....</b>	<b>131</b>
III.3.1. Armatures perpendiculaires à la nervure.....	131
III.3.2. Armatures parallèles à la nervure.....	131
III.3.3. Schéma de ferrailage de la dalle de compression.....	132
<b>III.4. Les poteaux.....</b>	<b>132</b>
III.4.1. Ferrailage des poteaux.....	132
III.4.2. Vérifications.....	135
<b>III.5. Les poutres.....</b>	<b>137</b>
III.5.1. Ferrailage des poutres P.P.....	137
III.5.2. Ferrailage des poutres P.S.....	142
<b>Chapitre IV :Infrastructure.....</b>	<b>148</b>
IV.1. Introduction.....	149
IV.2. Pré-dimensionnement.....	149
IV.3. Ferrailage.....	153
IV.4. Calcul des longrines.....	154

## **PARTIE (C): ETUDE COMPARATIVE**

<b>CHAPITRE I: CALCULE DU VESTIAIRE AVEC UNE STRUCTURE EN CHARPENT METALIQUE.....</b>	<b>157</b>
<b>I.1. Introduction.....</b>	<b>158</b>
<b>I.2. Etude climatique.....</b>	<b>158</b>
<b>I.3. pré dimensionnement des élément.....</b>	<b>164</b>

I.3.1. Calcul les pannes.....	164
I.3.2. Calcul des lisses de bardage.....	167
I.3.3. Pré dimensionnement du poteau.....	167
I.3.4. Pré dimensionnement du poutre.....	168
<b>I.4. Vérification des élément par ROBOT.....</b>	<b>168</b>
<b>I.5. Assemblage.....</b>	<b>176</b>
I.5.1. Introduction.....	176
I.5.2. Assemblage poteau- poutre.....	176
I.5.3. Assemblage pied poteau.....	181
<b>I.6. Infrastructure.....</b>	<b>188</b>
I.6.1. Introduction.....	188
I.6.2. Calcul des fondation.....	189
I.6.3. Calcul des longrines.....	192
<b>CHAPITRE II:COMPARAISON ENTRE LES DEUX STRUCTURES DU VESTIAIRE (BA ET CM).....</b>	<b>195</b>
<b>II.1. Introduction.....</b>	<b>196</b>
<b>II.2. Construction En Charpente Métallique.....</b>	<b>196</b>
II.2.1. Les Eléments de La Construction Métallique .....	196
II.2.2. Les Avantages de La Construction Métallique.....	197
II.2.3. Les inconvénients de La Construction Métallique .....	198
II.2.4. Estimation de coût.....	198
II.2.5. Estimation de délai « charpente métallique ».....	199
<b>II.3. Construction en béton armé.....</b>	<b>199</b>
II.3.1. Les avantages de la construction en béton.....	199
II.3.2. Les Inconvénients de la construction en béton .....	200
II.3.3. Estimation de coût pour béton armé.....	200
II.3.4 Estimation de délai «béton arme».....	201
<b>II.4. Comparaison.....</b>	<b>201</b>
<b>II.5. Conclusion.....</b>	<b>201</b>
<b>Conclusion générale.....</b>	<b>203</b>

# LISTE DES FIGURES

## Généralité et conception de l'ouvrage

<b>Figure 1:</b> La salle de sport.....	5
<b>Figure 2:</b> Vestiaire en BA.....	6
<b>Figure 3:</b> Vestiaire en CM.....	6
<b>Figure 4:</b> Diagramme contrainte déformation.....	9
<b>Figure 5:</b> Résistance du béton a la compression.....	10
<b>Figure 6:</b> Diagramme $\sigma$ - $\varepsilon$ du béton a l'ELS.....	12
<b>Figure 7:</b> Diagramme $\sigma$ - $\varepsilon$ du béton a l'ELU.....	12
<b>Figure 8:</b> Diagramme des 3 pivots.....	13

## Partie A: Etude de la salle de sport

<b>Figure I.1:</b> Charges de la neige sur la toiture.....	17
<b>Figure I.2:</b> paramètre pour la détermination de $C_t(z)$ aux alentours des falaises et escarpement.....	19
<b>Figure I.3:</b> hauteur de référence $Z_e$ et profil correspondant de la pression dynamique.....	20
<b>Figure I.4:</b> Catégorie III.....	21
<b>Figure I.5 :</b> Directions du vent sur la structure.....	23
<b>Figure I.6:</b> légende pour les parois verticales V1 et V3.....	24
<b>Figure I.7:</b> Zones de pression pour la toiture.....	25
<b>Figure I.8:</b> légende pour les parois verticales V2 et V4.....	25
<b>Figure I.9:</b> Zones de pression pour la toiture $\theta = 0^\circ$ .....	26
<b>Figure II.1:</b> schéma de principe des pannes sous toiture.....	31
<b>Figure II.2.:</b> Schéma statique sous charge d'entretien.....	32
<b>Figure II.3 :</b> Moment du aux surcharges d'entretien.....	33
<b>Figure II.4:</b> Surcharge climatique au vent.....	33
<b>Figure II.5:</b> Surcharge climatique de la neige.....	33
<b>Figure III.1 :</b> Modèle de la structure en 3D.....	56

<b>Figure III.2</b> : Spectre de réponse.....	57
<b>Figure IV.1</b> :vérification de poteau par ROBOT.....	62
<b>Figure IV.2</b> :vérification de traverse par ROBOT.....	70
<b>Figure IV.3</b> :vérification des contreventement par ROBOT.....	76
<b>Figure V.1</b> : Représentation de l'assemblage traverse-traverse.....	82
<b>Figure V.2</b> : Représentation de l'assemblage poteau-traverse.....	85
<b>Figure V.3</b> : schéma de jonction poteau-fondation.....	89
<b>Figure VI.1</b> : Dimension de la semelle.....	95
<b>Figure VI.2</b> : Schéma de ferrailage de la semelle.....	96
<b>Figure VI.3</b> : Schéma de ferrailage des longrines.....	98

## **Partie B : Etude de vestiaire**

<b>Figure I.1</b> : Plancher à corps creux 16+4.....	101
<b>Figure. I.2</b> : Caractéristiques de la poutrelle.....	102
<b>Figure I.3</b> : Coupe verticale de l'acrotère.....	103
<b>Figure. I.4</b> :Dimension de p.p.....	103
<b>Figure. I.5</b> :Dimension de P.S.....	104
<b>Figure I.6</b> : Surface d'influence du poteau.....	106
<b>Figure II.1</b> : coupe verticale du dernier plancher (terrasse).....	110
<b>Figure. III.1</b> : Schéma de l'acrotère.....	113
<b>Figure. III.2</b> :Schéma de ferrailage de l'acrotère.....	116
<b>Figure. III.3</b> : Dimension des poutrelles.....	116
<b>Figure. III.4</b> : Type des poutrelles.....	117
<b>Figure. III.5</b> : Longueur de la poutrelle entre appuis.....	119
<b>Figure III.6</b> : Schéma de ferrailage des poutrelles.....	131
<b>Figure III.7</b> : Schéma de ferrailage de la dalle de compression.....	132
<b>Figure III.8</b> :Ferrailage de poteau.....	137
<b>Figure III.9</b> :Ferrailage poutre principal.....	142

<b>Figure III.10</b> : Ferrailage poutre secondaire. ....	147
<b>Figure IV.1</b> : semelle isolle.....	150
<b>Figure IV.2</b> : Schéma de ferrailage d'une semelle.....	154
<b>Figure. IV.3</b> :Schéma de longrine.....	155

### **Partie(C):Etude comparative**

<b>Figure I.1</b> : Vestiaire en charpente métallique.....	158
<b>Figure I.2</b> : Directions du vent sur la structure.....	161
<b>Figure I.3</b> : légende pour les parois verticales.....	161
<b>Figure I.4</b> : Cpe correspondant à chaque zone de parois verticale selon V1.....	162
<b>Figure I.5</b> : légende pour la terrasse.....	162
<b>Figure I.6</b> : Valeur de Cpe pour la toiture.....	163
<b>Figure I.7</b> : Vue en élévation des zones de pression des parois verticales sens V2.....	163
<b>Figure I.8</b> : Schéma statique sous surcharge d'entretien.....	165
<b>Figure I.9</b> : Moment du à la surcharge d'entretien.....	165
<b>Figure I.10</b> : Représentation de l'assemblage poteau-traverse.....	176
<b>Figure I.11</b> : schéma de jonction poteau-fondation.....	181
<b>Figure I.12</b> : Dimension de la semelle.....	191
<b>Figure I.13</b> : Schéma de ferrailage de la semelle.....	192
<b>Figure I.14</b> : Schéma de ferrailage des longrines.....	194

# LISTE DES TABLEAUX

## Généralité et conception de l'ouvrage

<b>Tableau 1:</b> Les valeurs $E_{ij}$ et $E_{vj}$ en fonction de $f_{c,j}$ .....	12
---	----

## Partie A: Etude de la salle de sport

<b>Tableau I.1</b> Charge de la neige sur le sol en fonction de l'altitude.....	16
<b>Tableau I.2:</b> Coefficient de forme-Toiture à deux versants.....	17
<b>Tableau I.3:</b> valeurs de la pression dynamique de référence ( <b>tableau 2.2 RNV2013</b> ).....	19
<b>Tableau I.4:</b> définition de la catégorie de terrain ( <b>RNV2013 Tableau 2.4</b> ).....	21
<b>Tableau I.5:</b> valeur du coefficient d'exposition $C_e$ .....	22
<b>Tableau I.6:</b> les valeurs de la pression dynamique $q_{dyn}$ .....	22
<b>Tableau I.7:</b> <b>C<sub>pe</sub></b> pour chaque zone des parois verticales.....	24
<b>Tableau I.8:</b> Les coefficients $C_{pe}$ correspondant à chaque zone de toiture.....	24
<b>Tableau I.9:</b> Les valeurs de $C_{pe}$ correspondant à chaque zone de parois verticales (V2 et V4).....	25
<b>Tableau I.10:</b> Les surfaces et les coefficients $C_{pe}$ correspondant à chaque zone de toiture (V2 et V4).....	26
<b>Tableau I.11:</b> Pressions sur les parois verticales - Direction V1 et V3 du vent (Pignon).....	27
<b>Tableau I.12:</b> Pressions sur la toiture - Direction V1 et V3 du vent (Pignon).....	27
<b>Tableau I.13:</b> Pressions sur les parois verticales-Direction V2 et V4 du vent (long pan).....	27
<b>Tableau I.14 :</b> Pressions sur la toiture - Direction V2 et V4 du vent (long pan).....	28
<b>Tableau I.15 :</b> valeur de la force de frottement sens V1 et V3.....	29
<b>Tableau I.16 :</b> valeur de force de pression sens <b>V2</b> et <b>V4</b> .....	29
<b>Tableau II.1 :</b> les charge est surcharge appliquées.....	34
<b>Tableau II.2:</b> les propriété de IPE140.....	39
<b>Tableau II.3:</b> les propriété de IPE120.....	42
<b>Tableau III.1:</b> Valeurs des pénalités $P_q$ .....	55
<b>Tableau III.2 :</b> Période propre de la structure.....	57
<b>Tableau III.3:</b> Résultante des forces sismiques à la base.....	59



<b>Tableau III.4</b> : Déplacements relatifs dans le sens (x-x).....	59
--	----

### **Partie B : Etude de vestiaire**

<b>Tableau I.1</b> : Dimension des éléments.....	108
<b>Tableau II.1</b> : charge permanente totale.....	110
<b>Tableau III.1:</b> Les différentes charges sous G.....	117
<b>Tableau III.2</b> : Les différentes charges sous G.....	119
<b>Tableau. III.3:</b> Sollicitations dans la poutrelle en appuis.....	123
<b>Tableau III.4:</b> Sollicitations dans la poutrelle en travée.....	124
<b>Tableau. III.5</b> :Vérification à l'effort tranchant.....	126
<b>Tableau III.6</b> : Caractéristiques mécaniques des matériaux.....	132
<b>Tableau III.7:</b> Les valeurs des sollicitations.....	133
<b>Tableau III.8:</b> Vérification vis-à-vis de l'effort tranchant.....	135
<b>Tableau III.9</b> :les sollicitation des poutres PP.....	138
<b>Tableau III.10</b> : Vérification à l'effort tranchant.....	141
<b>Tableau III.11</b> :les sollicitation des poutres PS.....	143
<b>Tableau III.12</b> :Vérification à l'effort tranchant.....	146
<b>Tableau .IV.1:</b> Ferrailage de semelle.....	153

### **Partie(c): Etude comparative**

<b>Tableau I.1:</b> valeurs de la pression dynamique de référence.....	158
<b>Tableau I-2</b> : définition de la catégorie de terrain.....	159
<b>Tableau I.3</b> : valeur du coefficient d'exposition $C_e$ .....	160
<b>Tableau I.4</b> : les valeurs de la pression dynamique $q_{dyn}$ .....	161
<b>Tableau I.5:</b> Les coefficients $C_{pe}$ correspondant à chaque zone de paroi vertical.....	162
<b>Tableau I.6:</b> Les coefficients $C_{pe}$ correspondant à chaque zone de toiture.....	163
<b>Tableau I.7:</b> $C_{pe}$ correspondant à chaque zone de parois verticale selon V2.....	163
<b>Tableau I.8</b> : Pressions sur les parois verticales - Direction V1 du vent (Pignon).....	164
<b>Tableau I.9</b> : Pressions sur la toiture - Direction V1 du vent (Pignon).....	164

**Tableau I.10:** Pressions sur les parois verticales-Direction V2 et V4 du vent (long pan)....164

**Tableau I.11:** Caractéristiques du profilé IPE100.....168

## PRINCIPALE NOTATION

- $A_{net}$ : Section nette d'une pièce ;
- Cd: Coefficient dynamique ;
- Ce: Coefficient d'exposition ;
- Cp: Coefficient de pression ;
- Cr: Coefficient de rugosité ;
- Ct: Coefficient de topographie ;
- E: Module d'élasticité longitudinale de l'acier ;
- G: Charge permanente ;
- I: Moment d'inertie ;
- K: Coefficient d'encastrement ou de rigidité poteaux/poutre ;
- K0: Coefficient de flambement ;
- MSd: Moment fléchissant ;
- MRd : Moment résistant par unité de longueur dans la plaque d'assise ;
- Mcr : Moment critique ;
- Msd : Valeur de calcul du moment fléchissant ;
- Nc sd : Effort normal de compression ;
- NSd : Effort normal sollicitant ;
- Wel : Module de résistance élastique ;
- Wpl : Module de résistance
- $\emptyset$  : Rotation ;
- $\emptyset_{LT}$  : Rotation de déversement ;
- Z : Hauteur au-dessus du sol ;
- Z0 : Paramètre de rugosité ;
- Zeq : Hauteur équivalente ;
- Z : Hauteur minimale ;
- E.L.U : Etat limite ultime ;

CBA93 : Code de Calcul du Béton Armé ;

BAEL: Béton armé à l'état limite année 1991 ;

RPA99 : Règlement parasismique algérien version 2003 ;

DTR : documents techniques réglementaires;

$f_{bu}$  : Contrainte de calcul pour  $2\% \leq \epsilon_{bc} \leq 3,5\%$  ;

$f_{c28}$  : Résistance caractéristique à la compression du béton à " 28 " jours ;

$f_{cj}$  : Résistance caractéristique à la compression du béton à " j " jours ;

$f_{t28}$  : Résistance caractéristique à la traction du béton à " 28 " jours ;

Amin : Section d'armature minimale déterminée par les règlements ;

Ar : Section d'armature de répartition;

Aa,At : Section d'armature en travée ou en appui ;

At : Section d'armature transversale ;

eGu : Excentricité ;

Nmax ; Mmax ; Nmin: Les moments et les efforts normaux maximaux et minimaux

Ncorr; Mcorr : Les moments et les efforts normaux correspondant

Nu : Effort normal d'état limite ultime de résistance

Au ,At : Sections d'armature calculée à l'état limite ultime et service ;

Saff : La surface afférente ;

St : L'espacement ;

Ss : Surface de la semelle ;

$\tau_u$  : L'effort tranchant à l'état limite ultime ;

$\mu$  : Coefficient moment ultime ;

$\mu_l$  : Coefficient moment ultime limite ;

$\sigma_s$  : Contrainte de traction ;

$\gamma_b$  : Coefficient de sécurité de l'acier ;

$\gamma_s$  : Coefficient de sécurité du béton ;

# **INTRODUCTION**

## **GENERALE**

### INTRODUCTION:

Depuis les temps anciens jusqu'au **XXIe** Siècle, le domaine de la construction n'a cessé de s'évoluer et de s'adapter face aux agressions naturelles (Vents, neiges, séismes...) : cela en émettant des règles d'applications, dite réglementation afin de maximaliser la sécurité de la construction et qui rigidifie considérablement la structure du bâtiment, tel est la mission des ingénieurs en génie civil, notre domaine d'application.

La construction des ouvrages, par les différentes méthodes et matériaux connues, a subi un énorme développement et une grande progression, en passant par des petites maisons rudimentaires aux grands palais et ouvrages d'art. Cette progression est la conséquence de plusieurs facteurs, en particulier les nouvelles méthodes des études et des conceptions, et l'utilisation des logiciels de calcul pour avoir une meilleure optimisation.

Parmi les différents modes de construction, la construction métallique, qui a vécu un développement important surtout dans le domaine industriel et public ; ceci revient aux conditions de confort et de sécurité qui nous offre de plus ce mode de construction.

Une telle construction est maintenue par une ossature métallique, résultante de l'assemblage de différents composants, cet assemblage doit être conçu globalement de manière à assurer que la structure réalisée répond à l'usage prévu pour l'ouvrage, c'est-à-dire respecter ultérieurement et tout au long du processus de l'étude, la stabilité de l'ouvrage vis-à-vis de toutes les actions qui lui sont appliquées ; assurer la cohérence des déformations relatives des systèmes structurels.

Dans ce contexte, notre sélection pour le projet de fin d'étude de master s'est focalisée sur l'étude d'une Salle de sport avec vestiaires, la structure de l'ouvrage en question est implantée dans la wilaya de Bejaia. L'étude de la structure est principalement réalisée conformément à la réglementation en vigueur et à l'aide du logiciel de calcul par éléments finis **Robot structural** qui permet de modéliser, analyser et dimensionner les différentes parties de la Structure.

Notre travail est organisé comme suit:

- Partie A: Cette partie s'intéresse à l'étude de la salle de sport avec une structure en charpente métallique, commençant par une évaluation des surcharges climatiques agissant sur la salle, ensuite une vérification et dimensionnement des éléments secondaires et structuraux composant notre structure conformément à la réglementation. Le système de contreventement et les assemblages ont été aussi

étudié et vérifié conformément au règlement EUROCODE 3, et enfin on termine par une étude de l'infrastructure.

- Partie B: Cette partie s'intéresse à l'étude des vestiaires avec une structure en béton armé, on commence par un pré-dimensionnement des éléments, une évaluation des charges et surcharges ensuite un ferraillement des portiques (poteaux-poutres) et enfin une étude de l'infrastructure.

- Partie C: Pour cette partie on a choisi de faire une étude comparative. Pour la structure du vestiaire qui a été initialement en béton armé, nous avons consulté un architecte pour nous aider à transformer cette structure en charpente métallique dans le but de faire une comparaison entre les deux matériaux en termes de prix et de délai de réalisation pour les deux.

***GÉNÉRALITÉ ET  
CONCEPTION DE L'OUVRAGE***



## Présentation du projet:

Le projet concerné est une étude d'un complexe sportif composé d'un hangar (salle de sport) en charpente métallique avec un vestiaire en béton armé dans la région de Bejaia, conformément à la réglementation (RPA99V2003).

## Données géométriques de l'ouvrage:

Le projet est composé en deux parties, séparé par un joint de rupture présentant les données géométriques suivante :

### ➤ Partie A

- Largeur totale : 20.75 m
- Longueur totale : 30 m
- Hauteur totale : 7.40 m
- Pente des versants : 7.8°
- Nombre de portique : 6

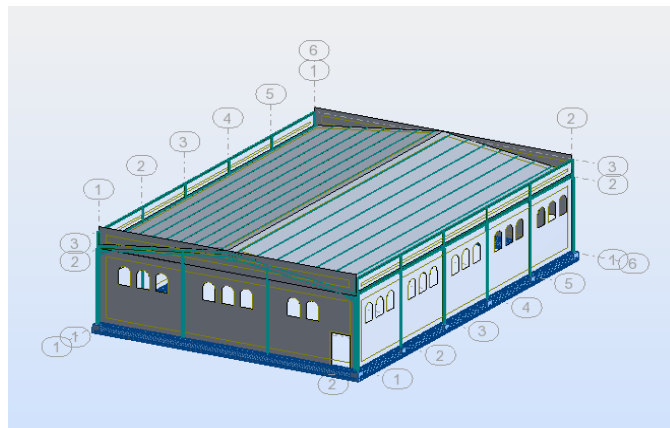
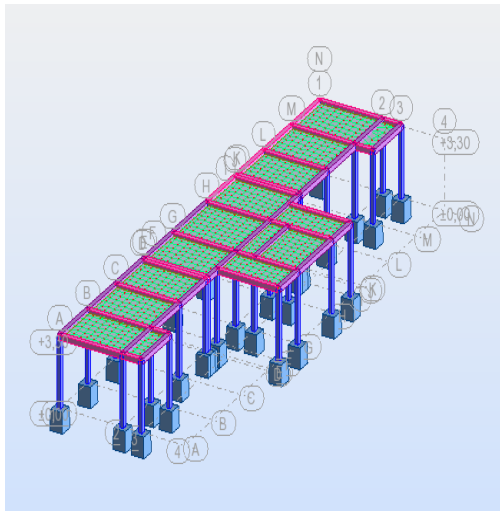

Figure 1: la salle de sport

### ➤ Partie B et Partie C:

- Largeur totale : 6.2 m
- Longueur totale : 34.73 m
- Hauteur totale : 3.30 m



**Figure 2:** Vestiaire en BA

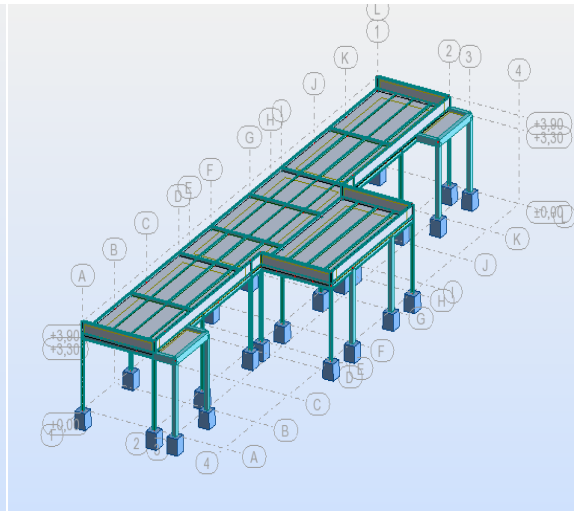

**Figure 3:** vestiaire en CM

### - Localisation et données concernant le site du projet :

Ce projet se situe à la zone de Sidi Ahmed dans la wilaya de BIJAIA, Cette zone est classée :

- Zone de faible sismicité zone IIa selon RPA99 V2003
- Région de vent I selon RNV99 V2013
- Site 3 selon RPA99 V2003

### - Règlements utilisés :

- ✓ RNV99 (version 2013) règles définissant les effets de la neige et vent.
- ✓ RPA99-V2003 règles parasismiques Algériennes version 2003.
- ✓ CCM97 Conception et calcul des structures en acier.
- ✓ BAEL91 béton armé aux états limites.
- ✓ DTR BC 2 .2 Charges et surcharges.

### - Ossature et stabilité de la structure:

#### - La salle de sport :

La structure est constituée de 6 portiques à 5 travées. Ces portiques assurent la stabilité transversale de l'ossature, la stabilité longitudinale est assurée par les palées de stabilités (système de contreventement).

#### Toiture :

Il s'agit d'une toiture en charpente métallique à multiples versants, elle est constitué de bacs de couverture en TN 40 reposant sur des pannes IPE, et des poutres au vent.

### Eléments structuraux (sections proposées par l'architecte):

a) Eléments principaux de la structure :

\* Poteaux : avec une section en IPE.

\* Stabilités horizontales : avec une section en Cornière.

b) Eléments secondaires de la structure :

\* Pannes : avec une section en IPE.

\* Lisses de bardage : avec une section en IPE.

\* Potelets : avec une section en HEA.

- **Les vestiaires:**

- **L'ossature** : la structure du vestiaire a une hauteur de 3,3 mètre pour, cela le Règlement Parasismique Algérienne RPA99V2003 exige un système de contreventement constituée de portique auto stable.

- **Les planchers** : il s'agit de plancher en corps creux constitué de poutrelles en béton armé, hourdis à corps creux avec une dalle de compression renforcée par un treillis soudé.

- **Les murs intérieurs et extérieurs** :

- Les murs extérieurs sont réalisés en double cloison de 15/10 cm, séparé d'une âme d'aire de 5cm avec une maçonnerie en briques creuses de terre cuite.

- Les murs intérieurs sont réalisés de simple cloison de 10cm en maçonnerie de briques creuses en terre cuite, leurs fonctions principales est la séparation des espaces et l'isolation thermique et acoustique.

**Matériaux utilisés:**

Les matériaux entrant dans la composition d'une structure, jouent un rôle important dans la résistance des constructions, leur choix est souvent le fruit d'un compromis entre divers critères tel que; le cout, la disponibilité et la facilité de mise en œuvre du matériau prévalant généralement sur le critère de la résistance mécanique. Ce dernier est en revanche décisif pour les constructions de grandes dimensions.

**L'acier:**

On appelle Acier, un alliage obtenu par fusion combinant le minerai de Fer (Fe) et le Carbone (C) ainsi que d'autres additions variables, le taux de carbone ne dépassant pas généralement 1%.

L'obtention de l'acier se passe par deux phases :

- 1ère phase : introduction et combustion des composants dans un haut fourneau pour obtenir la Fente (avec un pourcentage de Carbone de 1,7 %).
- 2ème phase : conversion de la fente en Acier à une température de 1500°C, l'acier obtenu possède un faible pourcentage de Carbone (1 %).

Les propriétés de l'acier changent en fonction de la teneur en Carbone, pour obtenir les propriétés nécessaires pour chaque usage ; Après refroidissement à l'eau et solidification on obtient des barres de longueurs désirées, L'étape finale

consiste à laminier les demi-produits en acier pour obtenir enfin les formes et les dimensions souhaitées.

Le laminage : étirer et écraser les demi-produits en acier à chaud entre deux cylindres tournant en sens inverse.

Les produits sidérurgiques en acier sont classés en deux grandes catégories :

- Produits longs : les laminées marchandes, les poutrelles classiques
- Produits plats : Les tôles et les larges plats, leur fabrication se fait en forme de bobines.

### **Propriétés mécaniques de l'acier :**

- **La résistance** : la résistance est la plus importante caractéristique des matériaux des composants de structure, elle assure :
  - La stabilité des constructions
  - La transmission des charges et des sollicitations aux fondations
  - L'acier est parmi les métaux qui présentent la particularité d'une excellente fiabilité :
  - Précision des caractéristiques garanties
  - Isotropie des caractéristiques qui permet de solliciter le métal d'une manière identique dans toutes les directions tant qu'en traction qu'en compression.

Tout calcul de résistance des éléments est basé sur un essai élémentaire de traction d'une éprouvette de petites dimensions normalisées qui permet de déterminer les caractéristiques de l'acier.

### **Résistance à la traction de l'acier :**

Nous allons détailler un essai de traction pour l'acier selon la norme NF A.03-101, sur une éprouvette cylindrique de longueur initiale  $L_0$  et de section transversale initiale  $A_0$  soumise à un effort de traction qui varie de zéro en augmentant jusqu'à la rupture.

Le diagramme contraintes – déformations obtenu (le diagramme simplifié suivant : (BAEL 91, art A.2.2,2)

:

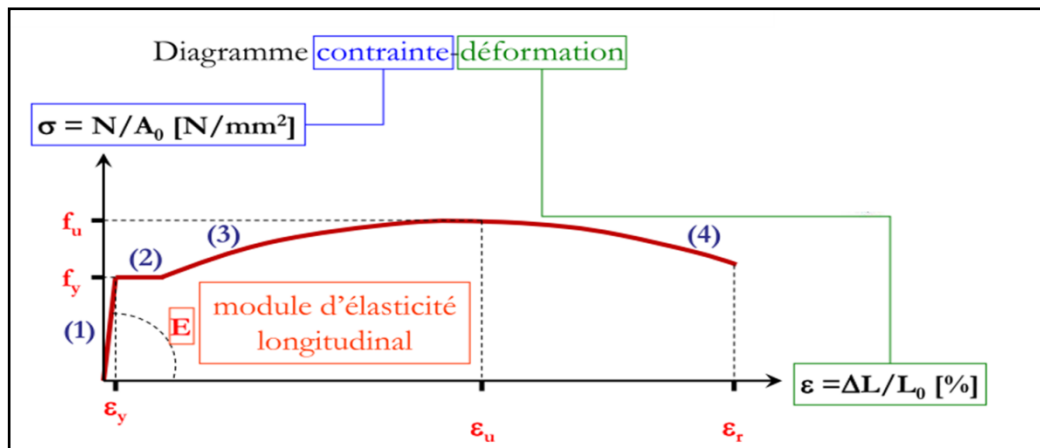

**Figure 4:** Diagramme contrainte déformation

### Caractéristiques de l'acier utilisé :

Pour la réalisation de notre projet ; On a utilisé l'acier S235 de caractéristiques :

- Résistance limite d'élasticité :  $f_y=235 \text{ N/mm}^2$ .
- Module de Young :  $E=210\,000 \text{ N/mm}^2$ .
- Coefficient de poisson :  $\nu=0,3$ .
- Module de cisaillement :  $G=E/2(1+\nu) = 0.4E$
- Coefficient de dilatation thermique :  $\alpha=12.106/C^\circ$ .
- Masse volumique :  $7850 \text{ Kg/m}^3$ .

### La couverture:

La couverture sera réalisée par des tôles en TN 40,

### Le béton:

Le béton est un matériau de construction hétérogène, constitué artificiellement d'un mélange de matériaux inertes appelés granulats (sable, gravier, pierres cassées,...) avec du ciment et de l'eau et éventuellement d'adjuvants pour en modifier les propriétés. C'est le matériau de construction le plus utilisé au monde, que ce soit en bâtiment ou en travaux publics. Composition du béton Le dosage des différents constituants du béton dépend du type de matériau recherché, déterminé par ses utilisations. En effet, ses propriétés physiques et mécaniques dépendent de sa composition et des facteurs extérieurs, tels que la température, l'humidité, etc. Il est composé :

\* D'un liant hydraulique (ciment):

Le ciment joue un rôle de liant. Sa qualité dépendant des proportions de calcaire et d'argile, ou de bauxite et de la température de cuisson du mélange.

\* Des granulats:

- Gravier : constitués par des grains rocheux dont la grosseur avec des différents diamètres (3/8-8/15-15/25 et >25) mm. - Sable : constitué par des grains provenant de la désagrégation des roches. La grosseur de ses grains est généralement inférieure à 5mm. Un bon sable contient des grains de tout calibre, mais doit avoir d'avantages de gros grains que de petits. Ils doivent être durs, propres et non gélives. Ils sont obtenus par concassage de roches dures (matériaux concassés).

\* D'eau de mouillage des granulats et d'hydratation du liant

\* D'adjuvants : c'est des produits chimiques qu'on ajoute au mélange pour améliorer une qualité.

Qualités recherchées pour un bon béton : - Résistance mécanique élevée (25-40 Mpa) ; - Imperméabilité à l'eau et absence de réaction chimique avec l'acier. – Bonne mise en œuvre (facile à couler) ; - Bonne tenue dans le temps. Ces résultats seront obtenus, en jouant sur les paramètres suivants :

- La qualité du ciment et granulats .
- Le dosage (quantité).
- Un bon mélange (homogénéité).

### **Caractéristiques physiques et mécaniques du béton:**

#### **a) Masse volumique :**

- La masse volumique d'un béton à granulats courants (normal) → 2200 - 2400 kg/m<sup>3</sup> ;
- La masse volumique d'un béton à granulats légers → 700 - 1500 kg/m<sup>3</sup> ;
- La masse volumique d'un béton à granulats lourds → 3500 - 4000 kg/m<sup>3</sup> ;
- La masse volumique du béton armé → 2500 kg/m<sup>3</sup>

#### **b) Retrait:**

Le béton après sa confection contient un excès d'eau. Si la pièce en béton durcit dans une atmosphère non saturée en humidité, l'eau en excès va disparaître peu à peu, à la fois par évaporation et avec combinaison avec le ciment. Son départ s'accompagne d'une diminution de volume que on l'appelle le retrait.

**c) Fluage:** Le fluage est le phénomène physique qui provoque la déformation irréversible d'un matériau soumis à une contrainte constante pendant une durée

infinie. Il est fonction notamment des caractéristiques du béton, de son âge lors du chargement et de l'épaisseur de l'élément.

## - Résistance caractéristique à la compression

Un béton est caractérisé par sa résistance à la compression à l'âge de 28 jours, dite valeur caractéristique requise ( $f_{c28}$ ), et que l'on nomme résistance caractéristique à la compression.

$$f_{cj} = \frac{j}{4.76 + 0.83j} f_{c28} \quad \text{Pour } f_{c28} \leq 40 \text{ Mpa}$$

$$f_{cj} = \frac{j}{1.4 + 0.95j} f_{c28} \quad \text{Pour } f_{c28} < 40 \text{ Mpa}$$

$$J < 28 \text{ jours} \quad \text{BAEL(A.2.1.11)}$$

$$f_{cj} = f_{c28} \quad \text{Pour } j \geq 28 \text{ jours}$$

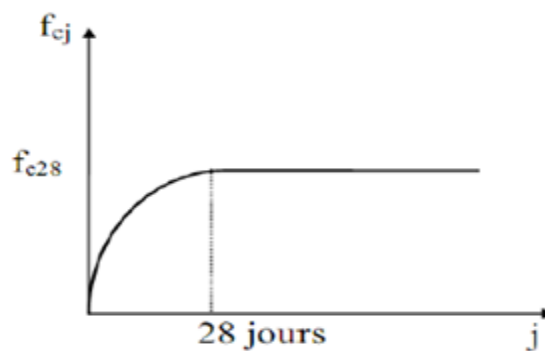

Figure 5: Résistance du béton à la compression

## - Résistance caractéristique à la traction:

La résistance caractéristique à la traction du béton à (j) jours, notée ( $f_{tj}$ ), est conventionnellement définie par la relation :

$$f_{tj} = 0,6 + 0,06 f_{cj} \text{ (MPa)}$$

## - Déformation du béton

### a) Déformation longitudinale : BAEL 91

- Module de déformation instantané  $\implies E_{ij} = 11000 f_{cj}^{1/3}$  (MPa); dû aux contraintes normales d'une durée d'application inférieure à 24 heures.
- Module de déformation différée  $\implies E_{vj} = f_{ij}^{1/3} = 3700 f_{cj}^{1/3}$  (MPa) ; dû aux sollicitations de longue durée d'application.

$f_{cj}$ (MPa)	25	30	40	50	60
$E_{ij}$ (MPa)	32160	34180	37620	40520	43060
$E_{vj}$ (MPa)	10820	11500	12650	13630	14490

**Tableau 1:** Les valeurs  $E_{ij}$  et  $E_{vj}$  en fonction de  $f_{cj}$

**b) Coefficient de Poisson :**

- Pour le calcul des sollicitations, le coefficient de Poisson est pris égal à 0.
- Pour le calcul des déformations, il est pris égal à 0,2.

**c) Diagramme contrainte /déformation de calcul :**

**ELS**

$E_b$  : module de déformation du béton

$E_s$  : module de déformation de l'acier

Le rapport  $E_s/E_b$  est appelé Coefficient d'équivalence :  $n = 15$ .

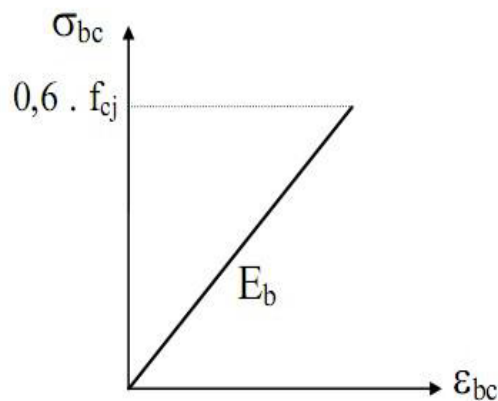

**Figure 6:** Diagramme  $\sigma$ - $\epsilon$  du béton à l'ELS

ELU :

$$\left\{ \begin{array}{ll} 0 \leq \epsilon_{bc} < 2 & 2 \leq \epsilon_{bc} < 3.5 \\ 0 \leq \zeta_{bc} < f_{bu} & \zeta_{bc} = f_{bu} \end{array} \right.$$

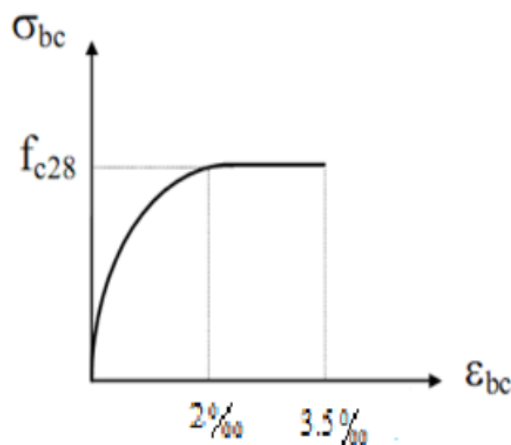

**Figure 7:** Diagramme  $\sigma$ - $\epsilon$  du béton à l'ELU



**- Les hypothèses fondamentales de calcul aux états limités a)- Hypothèses à l'ELU :**

1. Conservation des sections planes (diagramme linéaire de déformations).
2. Pas de glissement relatif entre l'acier et le béton.
3. La résistance du béton à la traction est négligée.
4. Le raccourcissement ultime du béton ( $\sigma_{bc}$ ) est limité à (3.5 000 ) en flexion et à (2 000 ) en compression simple (centré).
5. L'allongement ultime des aciers ( $\epsilon_p$ ) est limité à (10 000 ) .
6. Le diagramme de déformation d'une section à l'état limite ultime de résistance représenté par une droite doit obligatoirement passer par l'un des pivots A, B et C : c'est la règle des 3 pivots.

Cette règle est fixée comme objectif pour utiliser au mieux le béton et l'acier.

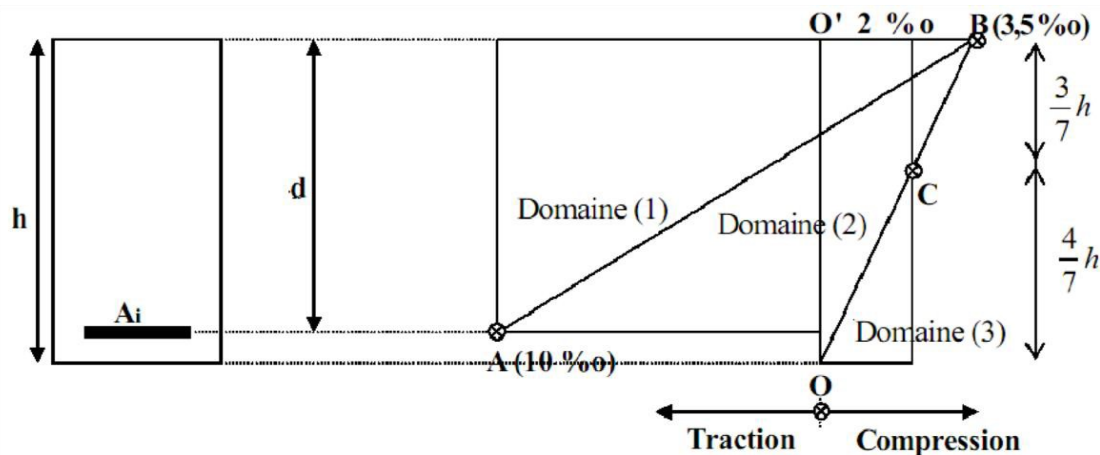

**Figure 8:** Diagramme des 3 pivots

- \* Le pivot (A) si  $y \leq 0.2593d$
- \* Le pivot (B) si  $0.2593d \leq y \leq h$
- \* Le pivot (C) si  $y > h$

**b)- Hypothèse a l'ELS:**

1. Conservation des sections planes.
2. Les contraintes sont proportionnelles aux déformations  
c.à.d.  $\sigma_{bc} = \epsilon_{bc} / E_{bc}$  pour le béton  
 $\sigma_s = \epsilon_s / E_s$  pour l'acier
3. La résistance à la traction du béton est négligée.
4. Le glissement relatif entre le béton et l'acier est négligé.

5. Par convention, le coefficient d'équivalence acier-béton  $n = \frac{E_s}{E_{bc}} = 15$

***PARTIE (A): ETUDE  
DE LA SALLE DE  
SPORT***

***CHAPITRE I***  
***ETUDE CLIMATIQUE***

## I.1- Introduction:

Les ossatures métalliques doivent être dimensionnées pour supporter les effets maximaux des forces qui leur sont appliquées.

Pour cela on procédera à une étude climatique qui nous donnera les effets exercées par la neige et le vent. La sollicitation due aux effets climatiques peut s'avérer plus défavorable que le séisme, le règlement utilisé est le «**RNV-2013**».

## I.2- Etudes à la neige:

### ➤ But:

Le but de cette étude c'est de définir les valeurs représentatives de la charge statique de la neige sur toute surface située au-dessus du sol et soumise à l'accumulation de neige et notamment sur la toiture.

### I.2.1- Charges de neige:

La charge caractéristique de neige  $S$  par unité de surface en projection horizontale de toiture comme toute autre surface soumise à l'accumulation de la neige, selon le RNV 2013 cette dernière s'obtient par formule suivante :

$$S = \mu * S_k \text{ [KN/m}^2\text{]} \quad \text{[RNV2013, P: 18; Paragraph 3.1.1]}$$

Où :

- $S_k$  (en  $\text{KN/m}^2$ ) est la charge de neige sur le sol, en fonction de l'altitude et de la zone de neige.
- $\mu$  est un coefficient d'ajustement des charges, fonction de la forme de la toiture, appelé coefficient de forme.

### I.2.2- Détermination de la charge neige sur le sol ( $S_k$ ):

Selon le **RNV 2013** la charge de la neige sur le sol  $S_k$  est déterminée par les lois de variation suivante en fonction de l'altitude  $H$  (en mètres) et de la zone graphique.

Zone	A	B	C	D
$S_k$	$\frac{0.07H + 15}{100}$	$\frac{0.04H + 10}{100}$	$\frac{0.0325 * H}{100}$	Pas de charge de neige

Tableau I.1: Charge de la neige sur le sol en fonction de l'altitude.

D'après l'annexe I de **RNV 2013** Bejaia est classée en zone A, et l'altitude de notre site est de 660 m.

D'où :

$$S_k = \frac{0.07 \cdot 660 + 15}{100} = 0.612 \text{ KN/m}^2$$

➤ **Calcul du coefficient de forme ( $\mu$ ) :**

( $\alpha$ ) angle du versant par rapport a l'horizontale (en°)	$0^\circ < \alpha < 30^\circ$	$30^\circ < \alpha < 60^\circ$	$\alpha > 60^\circ$
Coefficient $\mu_1$	0.8	$0.8 \cdot [(60 - \alpha) / 30]$	0.0

**Tableau I.2** : Coefficient de forme-Toiture à deux versants.

On a  $\alpha = 7.8^\circ < 30^\circ \implies \mu_1 = 0.8$

$$S = \mu_1 \cdot S_k = 0.8 \cdot 0.612 = 0.49 \text{ KN/m}^2$$

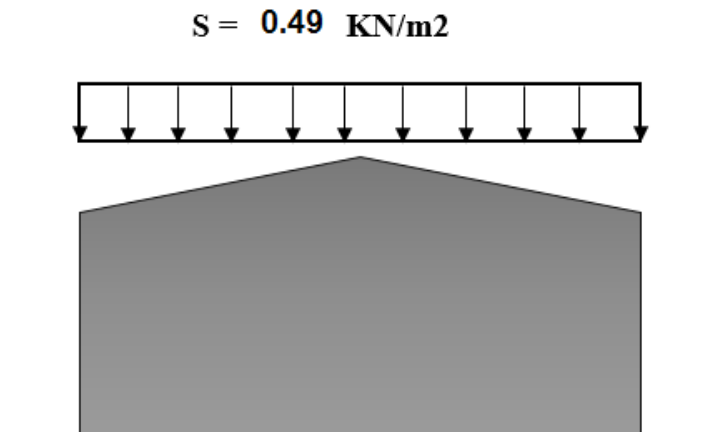

**Figure I.1** : Charges de la neige sur la toiture.

### I.3- Etude de vent:

#### I.3.1- Définition:

L'effet du vent sur une construction métallique est généralement prépondérant, une étude approfondie doit être élaborée pour la détermination des différentes actions dues au vent et ce, dans toutes les directions possibles. Les calculs seront menés conformément au règlement neige et vent RNVA2013.

- Les valeurs de pression du vent dépendent d'un certain nombre de facteurs :

- De la région.
- De site d'implantation.
- De la hauteur de la construction.
- De la forme géométrique de la construction.
- De la rigidité de la construction.
- Des ouvertures (ou de la perméabilité à l'air) de la construction

- Selon le sens du vent et l'état des ouvertures, quatre cas ont été envisagés:

- Vent sur long-pan avec surpression intérieure.
- Vent sur long-pan avec dépression intérieure.
- Vent sur pignon avec surpression intérieure.
- Vent sur pignon avec dépression intérieure.

#### I.3.2- Détermination des différents paramètres ou coefficient de calcul:

##### ➤ Détermination de la pression dynamique de pointe:

Pression dynamique de pointe  $q_p(z_e)$  est donnée par la formule 2.1 de RNV2013 comme suit :

$$q_p(z_e) = q_{ref} * C_e(z_e) [N/m^2].$$

$q_{ref}$  [N/m<sup>2</sup>] : la pression dynamique de référence donnée par le tableau 2.2 de RNV2013 en fonction de la zone de vent (ANNEXE 1RNV2013)

##### ➤ pression dynamique de référence:

Zone	q <sub>ref</sub> (N/m <sup>2</sup> )
I	375
II	435
III	500
IV	575

Tableau I.3 : valeurs de la pression dynamique de référence (tableau 2.2 RNV2013)

Notre projet est situé **Bejaia** ⇒ **ZONE I** ⇒ q<sub>ref</sub> = 375N/m<sup>2</sup>

➤ **Calcul de coefficient Cd:**

Cd: Est donné en fonction des dimensions de la structure (la hauteur est largeur) ainsi que du matériau de construction de la structure.

La structure du bâtiment étant une structure métallique dont la hauteur est inférieure a 15m (h=7,4)

On prend Cd =1 (§.3.2 RNV2013).

On a : Cd=1 < 1,2

Donc : la structure est peu sensible aux excitations dynamique.

➤ **Coefficient topographie Ct(z) :**

Ct(z) Est définie selon le RNV 2013 chapitre 2 formule 2.4 comme suite :

$$\begin{cases} Ct(z)=1 & \text{pour } \phi < 0,05 \\ Ct(z)= 1+S_{max} * \left(1 - \frac{|X|}{K_{red} * L}\right) * e^{-\alpha(z/l)} & \text{pour } \phi \geq 0,05 \end{cases}$$

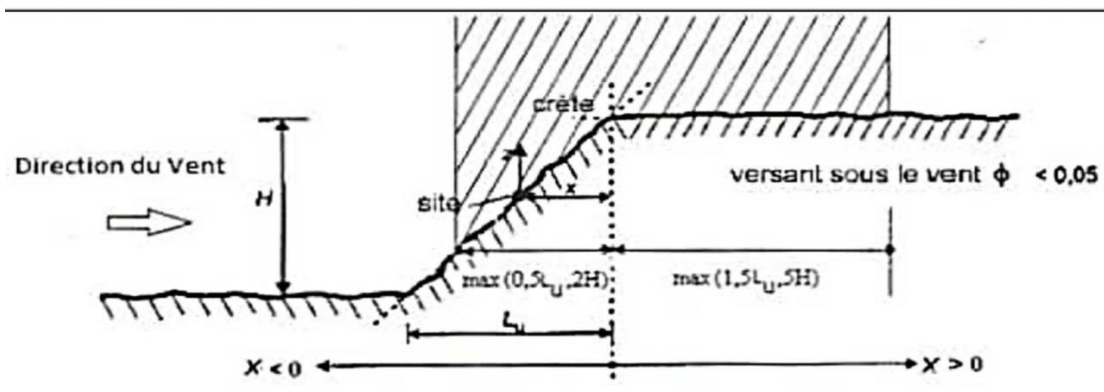

Figure I.2 : paramètre pour la détermination de Ct(z) aux alentours des falaises et escarpement (RNV 2013 Chapitre 2, figure 2.3)

- Comme la structure est implantée dans un site totalement plan, ( $H=0$ ) pour toutes les directions du vent

$$\phi=0 \Rightarrow \phi < 0,05 \Rightarrow C_t = 1.$$

➤ **Hauteur de référence  $Z_e$ :**

Pour les murs saillant des bâtiments à parois verticales,  $Z_e$  est déterminé comme indiqué par la figure 2.1 de RNVA2013;

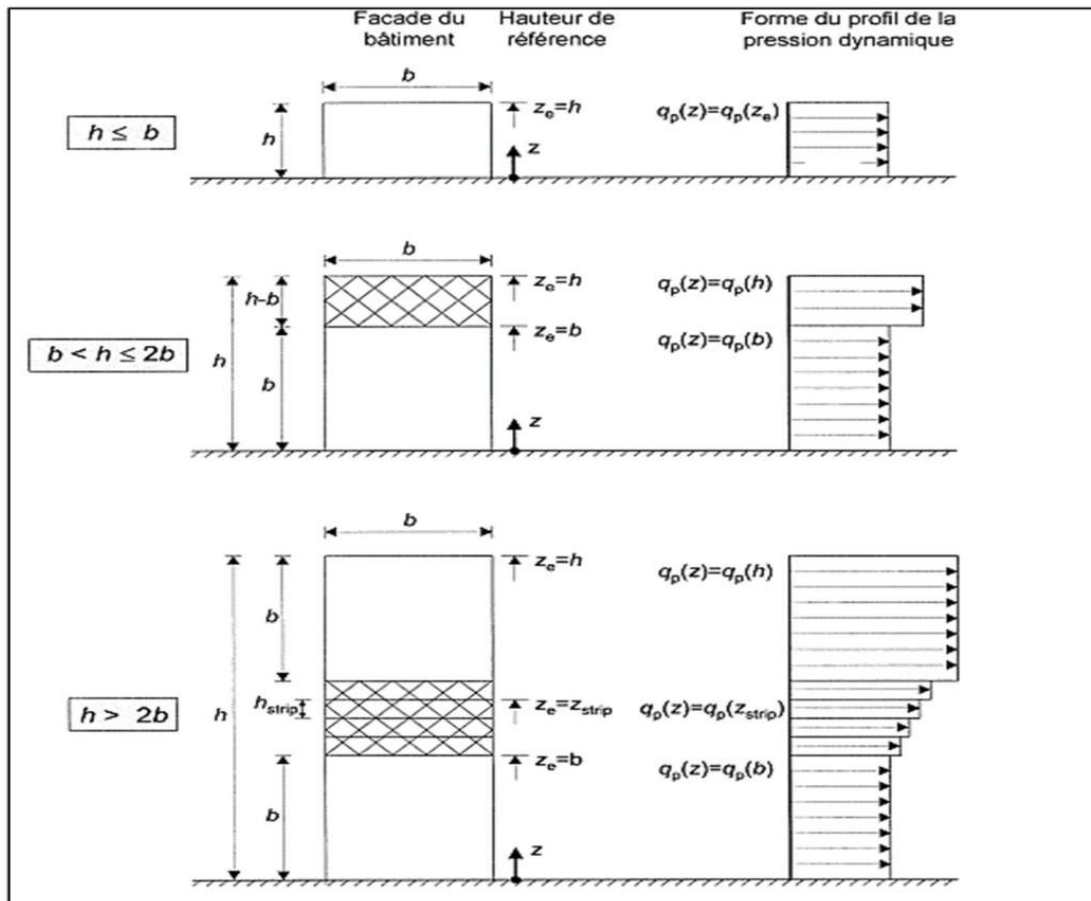

Figure I.3 : hauteur de référence  $Z_e$  et profil correspondant de la pression dynamique

Comme notre cas la hauteur des parois  $h=6m$  et la largeur  $b=20,75m$

$$\Rightarrow h \leq b \Rightarrow Z_e = h = 6m$$

Pour les toitures  $Z_e$  est prise égale à la hauteur maximale des bâtiments (Selon RNV2013 article 2.3.2)  $\Rightarrow Z_e = h = 7.4m$

➤ **Coefficient de rugosité  $C_r$ :**

Le coefficient de rugosité  $C_r(z)$  traduit l'influence de la rugosité et de la hauteur sur la vitesse moyenne du vent, il est donné par la relation (2.4.4- chapitre 2 .RNV 2013)



$$Cr(z) = Kt * \ln(Z/Z_0) \quad \text{pour } Z_{min} \leq Z < 200m$$

$$Cr(z) = Kt * \ln(Z_{min}/Z_0) \quad \text{pour } Z \leq Z_{min}$$

Avec :

$Z_0$  : Le paramètre de rugosité.

$Z_{min}$  : La hauteur minimale.

D'après le **Tableau 2.4 RNV2013** on a :

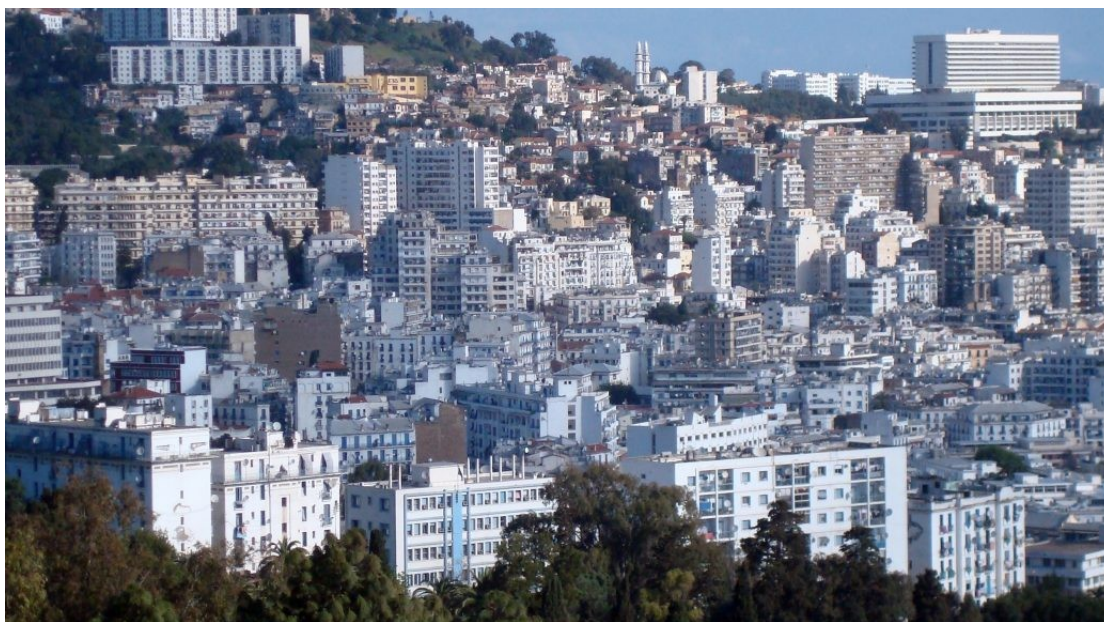

**Figure I.4: Catégorie III**

Catégorie de terrain	$K_t$	$Z_0$ (m)	$Z_{min}$ (m)	$\epsilon$
Catégorie III	0.215	0.3	5	0.61

**Tableau I.4** : définition de la catégorie de terrain (**RNV2013 Tableau 2.4**).

**$K_t$**  : Facteur de terrain.

**$\epsilon$**  : utilisé pour le calcul de coefficient dynamique.

- **Dans la toiture:**

$$Z=7.4m \Rightarrow Z_{min}=5m \leq Z < 200m$$

$$Cr(7.4) = 0.215 * \ln(7.4/0.3) = 0.644$$

- **Dans les parois verticales:**

$$Z=6m \Rightarrow Z_{min}=5m \leq Z < 200m$$

$$Cr(6) = 0.19 * \ln(6/0.3) = 0.689$$

- **Calcul de coefficient d'exposition  $C_e$ :**

Dans notre cas, la structure est peu sensible aux excitations car

$$C_d = 1 < 1,2$$

Et  $C_e$  se calcule par la formule suivante :

$$C_e = C_t(z)^2 * C_r(z)^2 [1+7*I_v(z)] \quad (\text{RNV 2013 formule 2.2})$$

**Avec :**

$$I_v(z) = 1/C_t(z) * \ln(Z/Z_0) \quad \text{pour } Z > Z_{min}$$

$$I_v(z) = 1/C_t(z) * \ln(Z_{min}/Z_0) \quad \text{pour } Z \leq Z_{min}$$

- **Parois verticale :**

$$Z = 6\text{m} > Z_{min} = 5\text{m}$$

$$I_v(6) = 1/1 * \ln(6/0.3) = 0.33$$

- **Toiture:**

$$Z = 7.4\text{m} > Z_{min} = 5\text{m}$$

$$I_v(7.4) = 1/1 * \ln(7.4/0.3) = 0.31$$

Donc on peut déterminer la pression d'exposition  $C_e(z)$  donné par le tableau si dessus :

Niveau	$C_t(z)$	$C_r(z)$	$C_t(z)^2$	$C_r(z)^2$	$C_e$
<b>Parois</b>	<b>1</b>	<b>0.644</b>	<b>1</b>	<b>0.414</b>	<b>1.37</b>
<b>Toiture</b>	<b>1</b>	<b>0.689</b>	<b>1</b>	<b>0.474</b>	<b>1.5</b>

**Tableau I.5:** valeur du coefficient d'exposition  $C_e$

### I.3.3- Calcul des différentes pression:

- **Détermination de la pression dynamique de pointe  $q_{dyn}$ :**

$$q_p(z_e) = q_{ref} * C_e(z_e) \quad [N/m^2] \quad (\text{Chapitre 2 RNVA 2013 Formule 2.1}).$$

Les valeurs de la pression de pointe sont présentées par le tableau si dessus :

Niveau	$q_{ref} (N/m^2)$	$C_e(z_e)$	$q_{dyn}(z_e) (N/m^2)$
<b>Parois</b>	<b>375</b>	<b>1.37</b>	<b>513.75</b>
<b>Toiture</b>	<b>375</b>	<b>1.5</b>	<b>562.5</b>

**Tableau I.6 :** les valeurs de la pression dynamique  $q_{dyn}$ .

- **Détermination de la pression aérodynamique:**

La valeur de la pression aérodynamique est déterminée à l'aide de **RNVA2013 par la formule 2.6:**

$$W(z_j) = q_p(z_e) * [C_{pe} - C_{pi}] \text{ [N/m}^2\text{]}$$

$q_p(z_e)$ : est la pression dynamique de pointe en N/m<sup>2</sup>.

$C_{pe}$  : Coefficient de pression extérieure.

$C_{pi}$ : Coefficient de pression intérieure.

### Coefficient de pression extérieur $C_{pe}$ :

Le coefficient de pression extérieur  $C_{pe}$  dépend de la forme géométrique de la base de la structure, et de la dimension de la surface chargée

- ✓ b : la dimension perpendiculaire à la direction du vent
- ✓ d : la dimension parallèle à la direction du vent

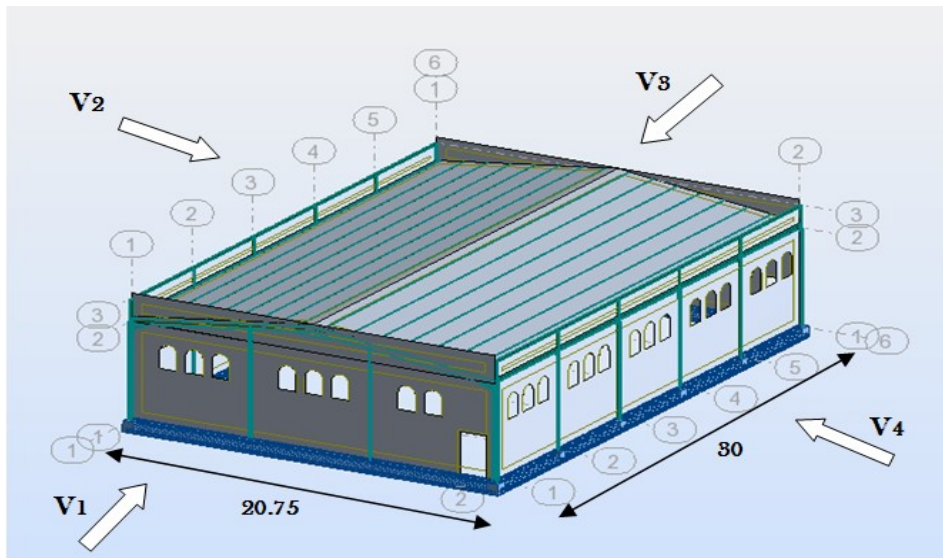

Figure I.5 : Directions du vent sur la structure.

Les  $C_{pe}$  s'obtiennent à partir des formules suivantes :

$$C_{pe} = C_{pe,1} \text{ si } S \leq 1 \text{ m}^2$$

$$C_{pe} = C_{pe,1} + (C_{pe,10} - C_{pe,1}) \times \log_{10}(S) \text{ si } 1 \text{ m}^2 < S < 10 \text{ m}^2$$

$$C_{pe} = C_{pe,10} \text{ si } S \geq 10 \text{ m}^2$$

Où S (en m<sup>2</sup>) désigne la surface chargée de la paroi considérée

\* Vent sur le pignon V1 et V3 :

### - Parois verticales:

On se réfère au **paragraphe 1.1.1.2 du chapitre (5-1) du RNVA 2013** pour déterminer les différentes zones de pression ; Et au **tableau (5-1)** pour déterminer les valeurs des coefficients  $C_{pe}$ , pour chaque direction du vent considérée.

$$d = 30.00\text{m} \quad b = 20.75\text{m} \quad h = 7.4 \text{ m}$$

$$e = \text{Min}(b ; 2h) ; e = \text{Min}(20.75 ; 2 * 7.4 = 14.8) \text{ donc } e = 14.8 ; e/5 = 2.96$$

$$S(A) = h * (e/5) = 7.4 * 2.96 = 21.9m^2 > 10m^2$$

Si la petite surface est supérieure à 10m<sup>2</sup> donc les S(B) et S(C) sont supérieures à 10m<sup>2</sup>

Zone	A	B	C	D	E
S (m <sup>2</sup> )	14.4	57.6	108	124.5	124.5
Cpe	-1	-0.8	-0.5	+0.8	-0.3

Tableau I.7 : Cpe pour chaque zone des parois verticales

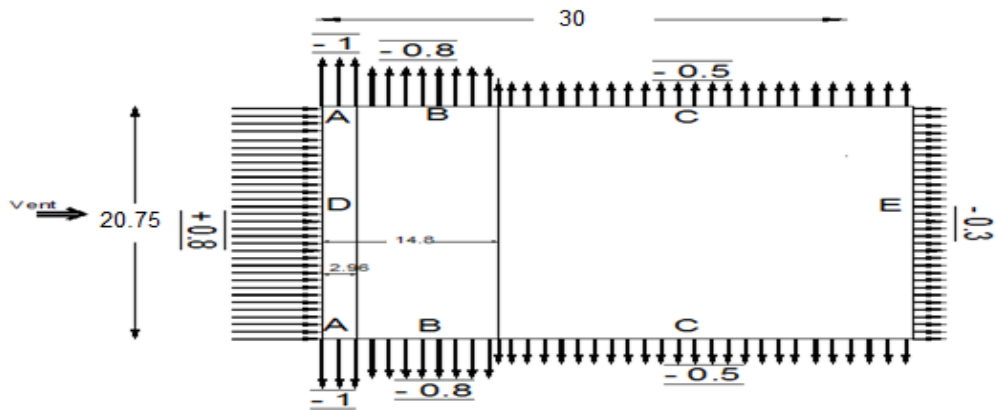

Figure I.6: légende pour les parois verticales V1 et V3.

### - Toiture

On se réfère au **chapitre (5-4) du RNVA 2013** pour déterminer les différentes zones de pression ; Et au **tableau (5-4)** pour déterminer les valeurs des coefficients Cpe, pour chaque direction du vent considérée.

$$e = \text{Min} (b ; 2h) ; e = \text{Min} (20.75 ; 2 * 7.4 = 14.8) \text{ donc } e = 14.8 ; e/4 = 3.7$$

Zone	F	G	H	I
S (m <sup>2</sup> )	5.47	9.87	61.39	234.36
Cpe	-1.384	-1.3	-0.672	-0.572

Tableau I.8 : Les coefficients Cpe correspondant à chaque zone de toiture

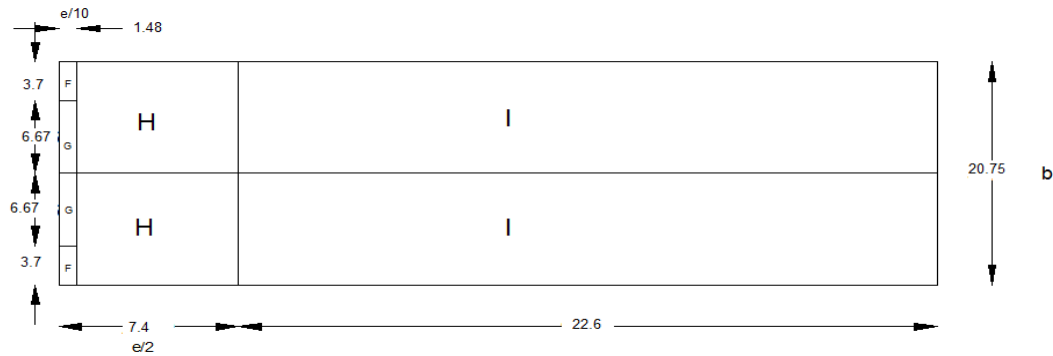

Figure I.7: Zones de pression pour la toiture

\* Vent sur le long-pan V2 et V4 :

- Parois verticales :

$d = 20.75\text{m}$   $b = 30.00\text{m}$   $h = 7.4\text{m}$

$e = \text{Min}(b ; 2h) ; e = \text{Min}(30 ; 2 \cdot 7.4 = 14.8)$  donc  $e = 14.8$  ;  $e/5 = 2.96$

$S(A) = h \cdot (e/5) = 7.4 \cdot 2.96 = 21.9\text{m}^2 > 10\text{m}^2$

Si la petite surface est supérieure à  $10\text{m}^2$  donc les  $S(B)$  et  $S(C)$  sont supérieures à  $10\text{m}^2$  Donc on adopte avec le  $C_{pe,10}$

Zone	A	B	C	D	E
$C_{pe}$	-1	-0.8	-0.5	+0.8	-0.3

Tableau I.9 : Les valeurs de  $C_{pe}$  correspondant à chaque zone de parois verticales (V2 et V4)

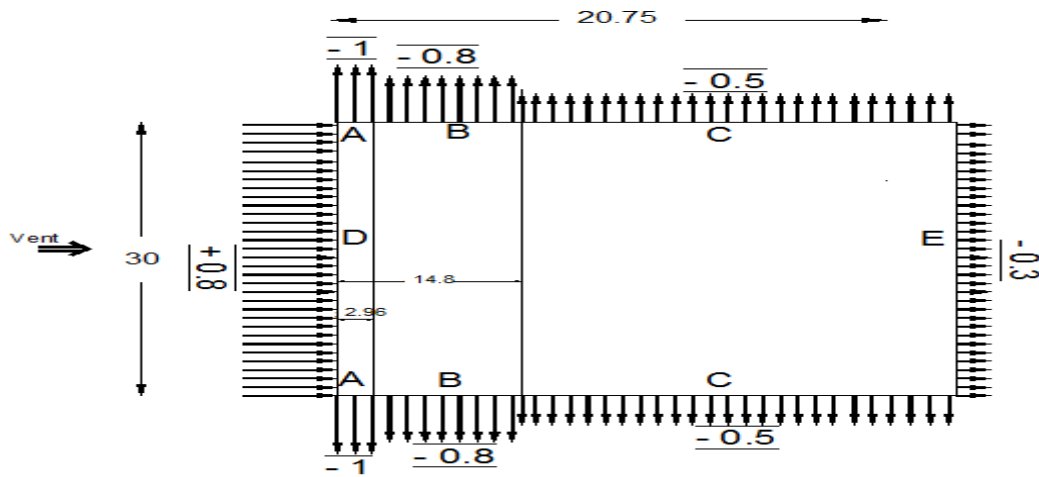

Figure I.8: légende pour les parois verticales V2 et V4

- Toiture

$e = \text{Min}(b ; 2h) ; e = \text{Min}(30 ; 2 \cdot 7.4 = 14.8)$  donc  $e = 14.8$  ;  $e/4 = 3.7$

$\Theta = 0^\circ$  (Deux versants)

Zone	F	G	H	I	J
S (m <sup>2</sup> )	5.47	33.44	266.85	266.85	44.4
Cpe	-1.476	-1.088	-0.516	-0.544	0.116

Tableau I.10 : Les surfaces et les coefficients Cpe correspondant à chaque zone de toiture (V2 et V4)

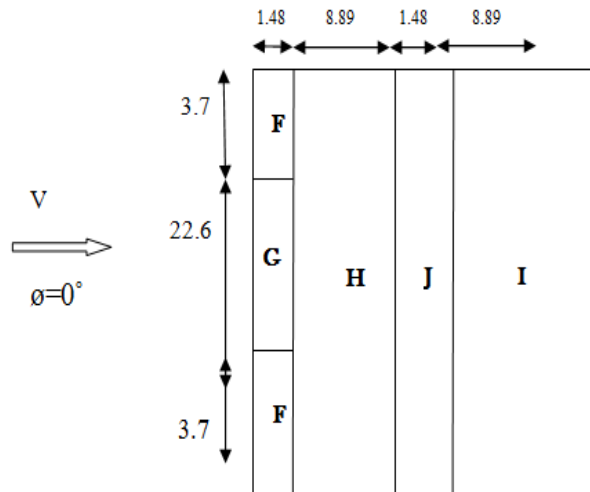

Figure I.9: Zones de pression pour la toiture  $\phi = 0^\circ$ .

• **Coefficient de pression intérieure Cpi :**

Le Coefficient de pression intérieure Cpi est fonction du pourcentage des ouvertures dans la structure considérée, et en fonction de l'indice de perméabilité qui est définie comme suit :

$$\mu = \frac{\Sigma \text{aire des ouvertures ou } Cpe \leq 0}{\Sigma \text{aire de tout les ouvertures}}$$

$$\mu = \frac{28.96 + 18.22}{28.96 + 18.22 * 2 + 26.85} = 0.5$$

Figure 5.14 (RNV version 2013) pour tirer les valeurs des coefficients Cpi du diagramme :

•  $h/d = 7.4/30 = 0.14 < 0.25$  On choisit le trait discontinue  
 Pour V1 et V3 On adopte  $Cpi = 0.14$

•  $h/d = 7.4/20.75 = 0.35$

Le rapport (h/d) et compris entre  $h/d \leq 0.25$  et  $h/d > 1$  on utilise interpolation linéaire pour déterminé les valeurs de **C<sub>pi</sub>** selon notre figure 5.14 de RNVA2013.

Donc: 
$$\mu = \frac{28.96+18.22}{28.96+18.22*2+26.85} = 0.5$$

Cas de dépression :

➤ 
$$\mu_p = 0,5 \Rightarrow C_{pi} = 0.14 + \frac{0.09-0.14}{1-0.25} * (0.5-0.25) \Rightarrow C_{pi} = 0,12$$

• **Calcul de la pression due au vent q<sub>j</sub> :**

La pression due au vent q<sub>j</sub> ou la pression aérodynamique W (z<sub>j</sub>) agissant sur une paroi est obtenue à l'aide de la formule suivant :

$$W(z_j) = q_p * [C_{pe} - C_{pi}] \text{ [N/m}^2\text{]} \text{ formule (2.6) chapitre 2 de RNVA 2013}$$

Zone	C <sub>pe</sub>	C <sub>pi</sub>	C <sub>pe</sub> -C <sub>pi</sub>	q <sub>p</sub> (N/m <sup>2</sup> )	W <sub>j</sub> (N/m <sup>2</sup> )
A	-1	0.14	-1.14	513.75	-585.67
B	-0.8	0.14	-0.94	513.75	-482.92
C	-0.5	0.14	-0.64	513.75	-328.8
D	+0.8	0.14	0.66	513.75	339.07
E	-0.3	0.14	-0.44	513.75	-226.05

**Tableau I.11** : Pressions sur les parois verticales - Direction V1 et V3 du vent (Pignon)

Zone	C <sub>pe</sub>	C <sub>pi</sub>	C <sub>pe</sub> -C <sub>pi</sub>	q <sub>p</sub> (N/m <sup>2</sup> )	W <sub>j</sub> (N/m <sup>2</sup> )
F	-1.384	0.14	-1.524	562.5	-857.25
G	-1.3	0.14	-1.44	562.5	-810
H	-0.672	0.14	-0.812	562.5	-456.75
I	-0.572	0.14	-712	562.5	-400.5

**Tableau I.12** : Pressions sur la toiture - Direction V1 et V3 du vent (Pignon)

Zone	C <sub>pe</sub>	C <sub>pi</sub>	C <sub>pe</sub> -C <sub>pi</sub>	q <sub>p</sub> (N/m <sup>2</sup> )	W <sub>j</sub> (N/m <sup>2</sup> )
A	-1	0.12	-1.12	513.75	-575.4
B	-0.8	0.12	-0.92	513.75	-472.65
C	-0.5	0.12	-0.62	513.75	-318.52
D	+0.8	0.12	0.68	513.75	349.35
E	-0.3	0.12	-0.42	513.75	-215.77

**Tableau I.13**: Pressions sur les parois verticales-Direction V2 et V4 du vent (long pan).

<b>Zone</b>	<b>C<sub>pe</sub></b>	<b>C<sub>pi</sub></b>	<b>C<sub>pe</sub>-C<sub>pi</sub></b>	<b>q<sub>p</sub> (N/m<sup>2</sup>)</b>	<b>W<sub>j</sub> (N/m<sup>2</sup>)</b>
F	-1.476	0.12	-1.596	562.5	-897.75
G	-1.088	0.12	-1.208	562.5	-679.5
H	-0.516	0.12	-0.636	562.5	-357.75
I	-0.544	0.12	-0.664	562.5	-373.5
J	0.116	0.12	0.004	562.5	-2.25

**Tableau I.14:** Pressions sur la toiture - Direction V2 et V4 du vent (long pan).

### **I.4-Calcul de la force de frottement:**

Les constructions pour lesquelles les forces de frottement doivent être calculées sont celles pour lesquelles soit **d/b ≥ 3** et **d/h ≥ 3**.

**b:** la dimension de la construction perpendiculaire au vent.

**h:** la hauteur de la construction.

**d:** la dimension de la construction parallèle au vent.

La force de frottement F :

$$F_{fr} = \sum [q_{dyn}(z_j) * C_{fr} * A_{fr,j}] \quad [N] \text{ (formule 2.8).}$$

**j :** élément de surface parallèle à la direction du vent.

**Z<sub>j</sub> :** Hauteur du centre de l'élément j (m).

**q<sub>dyn</sub> :** Pression dynamique du vent (N/m<sup>2</sup>).

**A<sub>frj</sub> :** Aire de l'élément de surface j (m<sup>2</sup>).

- **Direction V1 et V3:**

d= 30m ; b= 20,75m ; h=6m

On a : d/b=1,4<3 et d/h = 5 ≥ 3.

- **Paroi verticale :**

A<sub>frj</sub>= d\*h =30\*6=180m<sup>2</sup>.

- **Toiture (forme de voute) :**

**A<sub>fr</sub>**= (longueur de l'arc)\*d (tableau 2.9 RNVA2013).

A<sub>fr</sub>= 20.93\*30= 627.9m<sup>2</sup>

**C<sub>frj</sub>:** Coefficient de frottement pour l'élément de surface j (tableau 2.8 RNVA2013).

C<sub>frj</sub> Parois = 0,01 (ondulation parallèle au vent).

C<sub>frj</sub> Toiture = 0,04 (ondulation perpendiculaire au vent).

Le tableau suivant donne les valeurs de force de frottement pour les

Parois et la toiture :



Direction de vent	Parois				Toiture			
	Cfr	Afr	qdyn	Ffr(N)	Cfr	Afr	qdyn	Ffr(N)
V1 et V3	0.01	180	513.5	924.75	0.04	627.9	562.5	14127.75

**Tableau I.15:** valeur de la force de frottement sens V1 et V3.

• **Direction V2 et V4:**

$d = 20.75\text{m}$  ;  $b = 30\text{m}$

On a :  $d/b = 0.69 < 3$  et  $d/h = 3.45 \geq 3$

**- Paroi vertical:**

$A_{fr} = 124.5\text{m}^2$

**- Toiture :**

$A_{fr} = 434.29\text{m}^2$

$C_{frj}$  Paroi = 0,01 (ondulation parallèle au vent).

$C_{frj}$  Toiture = 0,01 (ondulation parallèle au vent).

Le tableau suivant donne les valeurs de force de frottement pour les parois et la toiture :

Direction de vent	Parois				Toiture			
	Cfr	Afr	qdyn	Ffr(N)	Cfr	Afr	qdyn	Ffr(N)
V2 et V4	0.01	124.5	513.5	639.61	0.01	434.29	562.5	2442.88

**Tableau I.16 :** valeur de force de pression sens V2 et V4

**I.5- Conclusion:**

Dans ce chapitre, nous avons présenté les principes généraux et les procédures de détermination des charges climatiques affectant la structure étudiée.

Les résultats trouvés dans les chapitres suivants seront utilisés en ce qui concerne les dimensions des éléments de structure (panne, lisses, poteaux... etc).

***CHAPITRE II:***  
***ETUDE DES ÉLÉMENTS***  
***SECONDAIRES***

## II.1- Introduction:

Dans ce chapitre, nous créerons des dimensions pour les éléments afin d'obtenir une approximation des éléments constitutifs de la structure, qui seront examinés au cours des chapitres suivants et nous verrons leurs dimensions augmenter ou diminuer.

Les éléments structurels dont les dimensions seront définies dans ce chapitre sont: Pannes, liernes, lisses, potelets.

## II.2 Les pannes :

### II.2.1- Définition :

Les pannes sont des éléments qui ont pour fonction de supporter la couverture. Elles sont disposées parallèlement à la ligne de faitage, dans les plans des versants. Elles sont calculées en flexion déviée, sous l'effet des charges permanentes et d'exploitation et des charges climatiques.

### II.2.2- Principe de calcul

- Les charges permanentes et le charge de la neige sont appliquées dans le sens de gravitation.
- Le vent agit perpendiculairement à la face des éléments (axe de grande inertie).
- On prend la combinaison la plus défavorable.

### II.2.3- Données de calcul :

On étudie la panne la plus sollicitée, qui est inclinée à  $7.8^\circ$ , et dont l'entraxe est de 1,36m.

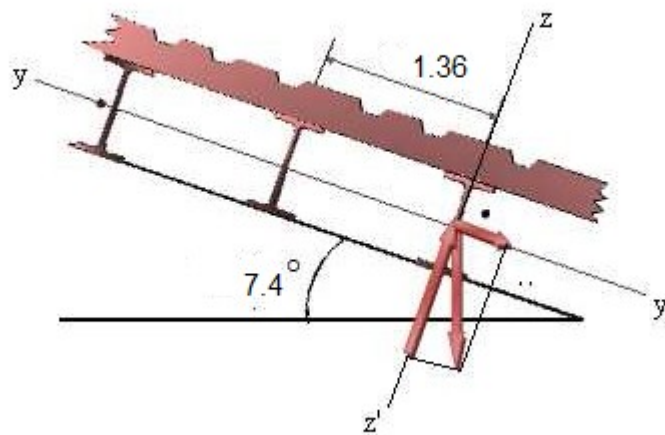

Figure II.1: schéma de principe des pannes sous toiture.

**II.2.4- Détermination des charges et surcharges :**

**a) Charge permanente :**

- Poids propre de la couverture (panneaux sandwichs).....14.2 kg /m<sup>2</sup>
- Poids propre d'accessoires d'attache .....12.77 kg / m<sup>2</sup>
- Poids propre des pannes.....10.4 kg /m

$$G_p = [(P_{tole} + P_{accessoire}) * e] + P_{panne}$$

e : espacement entre les pannes, e= 1.36m

$$G_p = [(14.2 + 12.77) * 1.36] + 10.4$$

$$G_p = 47.0 \text{ kg/ml} = 0.470 \text{ KN/ml}$$

**b) Surcharge d'entretien P :**

Dans le cas des toitures inaccessible on considère uniquement dans les calculs une charge d'entretien qui est égale au poids d'un ouvrier et de son assistant et qui est équivalente a deux charges concentrées de 100 kg chacune située a 1/3 et 2/3 de la portée de la panne.

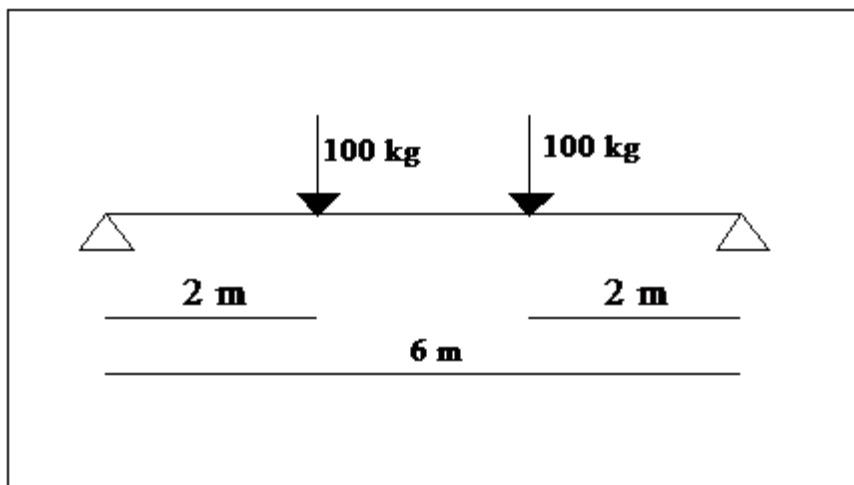

**Figure II.2.:** Schéma statique sous charge d'entretien.

Le moment maximum :

$$M_{max} = P.L/3 = P_{eq}.L^2/8$$

La charge uniformément répartie  $P_{eq}$  due aux surcharges d'entretien est obtenue en égalisant les deux moments max due aux charges ponctuelles P :

$$P_{eq} = 8p/3l = 44.44 \text{ kg/ml}$$

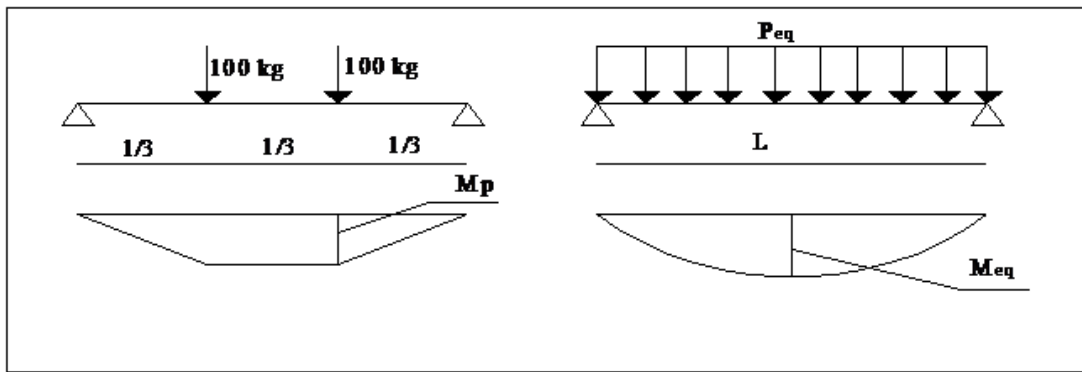

Figure II.3 : Moment du aux surcharges d'entretien

**c) Surcharge climatique au vent :**

La panne la plus sollicitée est celle exposée au vent sur la façade latérale nord, et latérale sud dont  $C_{pe} = -1.476$  chargée en zone F,

$$W = -897.75 \times 1.36 = -1.221 \text{ N/ml}$$

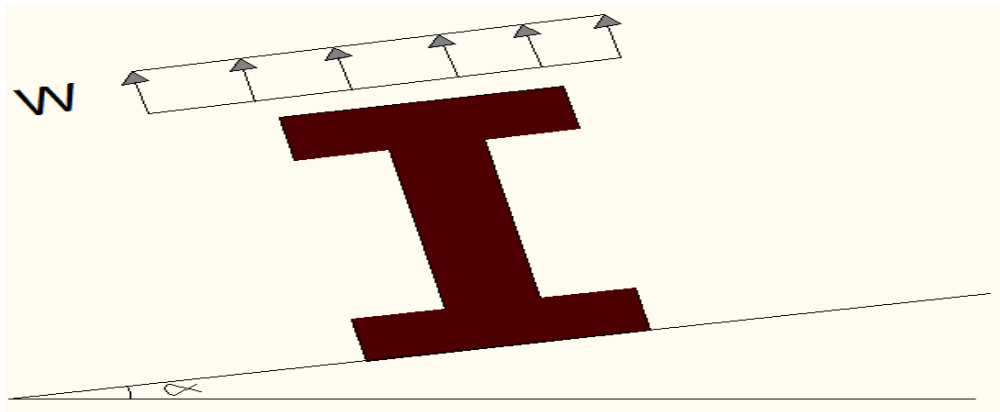

Fig II.4: Surcharge climatique au vent.

**d) surcharge climatique de la neige :**

La neige sur la toiture est  $S = 0,49 \text{ KN/m}^2$ .

La charge linéaire de la neige sur la toiture est :

$$S = 0,49 \times 1,36 \Rightarrow S = 0.666 \text{ KN/ml.}$$

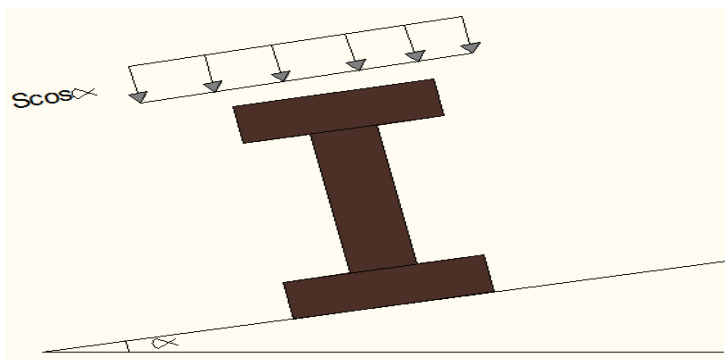

Fig II.5: Surcharge climatique de la neige

- les charges et surcharge appliquées:

G= 0,47 KN/ml.  
 Q= 0,444 KN/ml.  
 W= -1.221KN/ml.  
 S = 0.666 KN/ml.  
 Decomposition:

YY' (KN/ml)	ZZ' (KN/ml)
G <sub>yy</sub> =G sinα= 0.064	G <sub>zz</sub> = G cosα= 0.466
Q <sub>yy</sub> = Q sinα= 0.06	Q <sub>zz</sub> = Q cosα = 0.439
W=0	W <sub>zz</sub> = W = -1.221
S <sub>yy</sub> = S sinα= 0.09	S <sub>zz</sub> = S cosα = 0.659

**Tableau II.1** : les charge est surcharge appliquées

**II.2.5- Combinaisons d'actions:**

➤ **Etat limite ultime:**

Selon l'axe ZZ

$$1,35G+ 1,5Q = 1,35*0,466+1,5*0,439= 1.288 \text{ KN/ml.}$$

$$1,35G+1,5S=1,35*0,466+1,5*0,659= 1.618 \text{ KN/ml.}$$

$$G+ 1,5W=0,466+1,5*(-1,221)= -1.375\text{KN/ml.}$$

Selon l'axe YY

$$1,35G+ 1,5Q = 1,35*0,064+1,5*0,06= 0,176 \text{ KN/ml.}$$

$$1,35G+1,5S=1,35*0,064+1,5*0,09= 0,221 \text{ KN/ml.}$$

$$1,35G+ 0W= 1,35*0,064= 0,064 \text{ KN/ml.}$$

La charge maximale à l'ELU revenant à la panne la plus sollicitée est:

$$q_u^z=1.618\text{kN/ml}$$

**Etat limite service:**

Selon l'axe ZZ

$$G+Q=0,466+0,439=0,905 \text{ KN/ml.}$$

$$G+S= 0,466+0,659= 1,125 \text{ KN/ml.}$$

$$G+W= 0,466-1,221=-0,755 \text{ KN/ml.}$$

Salon l'axe YY

$$G+Q=0,064 +0,06=0,124\text{KN/ml.}$$

$$G+S= 0,064+0,09= 0,154 \text{ KN/ml.}$$

$$G+0W= 0,064\text{KN/ml.}$$

La charge maximale à l'ELS revenant à la panne la plus sollicitée est:

$$q^s=1.125\text{kN/ml}$$

### II.2.6- Pré-dimensionnement :

Les pannes sont sollicitées à la flexion déviée (flexion bi axiale).

Elles doivent satisfaire les deux conditions suivantes :

\* Condition de la flèche (**I'ELS**) .

\* Condition de la résistance (**I'ELU**).

Généralement en fait le pré dimensionnement des pannes par l'utilisation de la condition de flèche, puis on fait la vérification de la condition de résistance.

➤ **Vérification a l'ELS :**

La flèche à l'état limite de service se fait avec les charges et surcharges de service (non pondère) :

$$f \leq f_{adm}$$

Pour une poutre sur deux appuis uniformément charge (axe ZZ)

$$f_z = \frac{5 q_z l^4}{384 E I_y} \leq f_{adm} = \frac{l}{200} ; f_{adm} = \frac{l}{200} = \frac{600}{200} = 3 \text{ cm.}$$

$$f_z = \frac{5 q_z l^4}{384 E I_y} \implies I_y = \frac{5 q_z l^4}{384 E f_z} ; \text{ avec } q_{zs} = 1.126 \text{ KN/ml}$$

$$D'où \quad I_y \geq \frac{5 * 1.125 * 10^{-2} * 600^4}{384 * 21000 * 3} \implies I_y \geq 301.33 \text{ cm}^4$$

Ce qui correspond à un IPE 120 avec :

$I_y = 317,8 \text{ cm}^4$  ;  $G = 10,4 \text{ Kg/ml}$  ;  $I_z = 27,67 \text{ cm}^4$  ;  $b = 64 \text{ mm}$  ;  $A = 13.2 \text{ cm}^2$  ;  
 $t_w = 4.4 \text{ mm}$  ;  $t_f = 6.3 \text{ mm}$  ;  $h = 120 \text{ mm}$ .

### II.2.7- Dimensionnement des pannes :

Les pannes sont dimensionnées pour satisfaire les conditions suivantes :

- Condition de la flèche.
- Condition de résistance.

On ajoute le poids propre de l'IPE 120 on aura :

**- Poids propre réel :**

$$G = (P_{couverture} + P_{accessoire}) * e + P_{panne}.$$

$$G = (14.2 + 12.86) * 1,36 + 10,4 \implies G = 0,47 \text{ KN/ml.}$$

$$G_{zz} = G \cos \alpha = 0,466 \text{ KN/ml.}$$

$$G_{yy} = G \sin \alpha = 0,064 \text{ KN/ml.}$$

Les combinaisons les plus défavorables deviennent :

- ELS :

$$q_z = 1.125 \text{ KN/ml}$$

$$q_y = 0.154 \text{ KN/ml}$$

- ELU :

$$q_z = 1.618 \text{KN/ml}$$

$$q_y = 0,221 \text{KN/ml}$$

❖ **Dimensionnement des pannes :**

**- condition de la Fleche :**

Suivant l'axe YY:

$$f_y = \frac{5}{384} \frac{q_y l^4}{E I_z} \leq \frac{L}{200} = \frac{600}{200} = 3 \text{cm}$$

$$f_y = \frac{5}{384} \frac{0.154 * 10^{-2} * 600^4}{2.1 * 10^5 * 27.7} = 0.446 \text{cm} \leq \frac{L}{200} = \frac{600}{200} = 3 \text{cm} \rightarrow \text{vérifiée}$$

Suivant l'axe Z-Z :

$$f_z = \frac{5}{384} \frac{q_z l^4}{E I_y} \leq \frac{L}{200} = \frac{600}{200} = 3 \text{cm}$$

$$f_z = \frac{5}{384} \frac{1.125 * 10^{-2} * 600^4}{2.1 * 10^5 * 317.8} = 0.284 \text{cm} \leq \frac{L}{200} = \frac{600}{200} = 3 \text{cm} \rightarrow \text{vérifiée}$$

La condition de la flèche est vérifiée selon les deux axes alors on opte pour un **IPE 120**.

**II.2.8- Vérification de résistance l'ELU:**

À l'ELU il faut faire les vérifications suivantes :

❖ **Vérification à la flexion déviée:**

Détermination de la classe de profile :

- Ame :

$$d / t_w \leq 72 \epsilon ; \text{ avec } \epsilon = \sqrt{\frac{235}{f_y}} = \sqrt{\frac{235}{235}} = 1. \text{ (Tableau 5.3.1 ; feuille 1 ECO3).}$$

$$93,4/4,4 = 21,22 \leq 72 * 1 = 72 \Rightarrow \text{Ame de classe 1.}$$

- Semelle

$$c / t_f = (b/2) / t_f \leq 10 \epsilon ; \text{ avec } \epsilon = \sqrt{\frac{235}{f_y}} = \sqrt{\frac{235}{235}} = 1. \text{ (Tableau 5.3.1 ; feuille 3 ECO3).}$$

$$(64/2) / 6,3 = 5,08 \leq 10 * 1 = 10 \Rightarrow \text{semelle de classe 1.}$$

Donc le profile est de classe 1.

**Classe 1** : section transversales pouvant former une rotule plastique avec la capacité de rotation requise pour une analyse plastique.

$\gamma_{mo} = 1$  (acier agréé).



La condition à vérifier est la suivante :

$$\left(\frac{M_y}{M_{pl,y}}\right)^\alpha + \left(\frac{M_z}{M_{pl,z}}\right)^\beta \leq 1 \dots\dots\dots [ECO 3 5.4.8(11) \text{ formule (5.35)}].$$

Section I :  $\alpha = 2$  et  $\beta = 5n \geq 1$  ; avec  $n = N / N_{pl} = 0 \Rightarrow \beta = 1$  ( $N = 0$ , pas d'effort normal).

**$M_{sd} = Ql^2/8 \dots [KN.m]$  .**

**Selon zz:**  $M_{sdy} = Q_z l^2/8 = 1.618 * 6^2/8 \Rightarrow M_{sdy} = 7,281 \text{ KN.m}$ .

**Selon yy:**  $M_{sdz} = Q_y l^2/8 = 0,221 * 6^2/8 \Rightarrow M_{sdz} = 0,994 \text{ KN/ml}$

Section transversales de classe 1:

$$M_{pl} = \frac{w_{pl} * f_y}{\gamma_{m0}} [KN.m] \dots\dots\dots [ECO3 5.4.5.2].$$

$M_{ply} = w_{ply} * f_y / \gamma_{m0} = 60,73 * 23,5 / 1 = 14,27 \text{ KN.m}$ .

$M_{plz} = w_{plz} * f_y / \gamma_{m0} = 13,58 * 23,5 / 1 = 3,19 \text{ KN.m}$ .

$$\left(\frac{M_y}{M_{pl,y}}\right)^\alpha + \left(\frac{M_z}{M_{pl,z}}\right)^\beta \leq 1 \Rightarrow (7.281/14,27)^2 + (0,994/3,19)^1 = 0,57 \leq 1.$$

La flexion bi axiale est vérifiée.

**❖ Vérification au cisaillement:**

**$V_{sd} \leq V_{plrd} \text{ (KN)} \dots\dots\dots [ECO3 5.4.6 \text{ formule (5.20)}]$ .**

$V_{plrd}$ : Est l'effort résistance plastique au cisaillement donne par :

**$V_{plrd} = A_v * f_y / (\gamma_{m0} * \sqrt{3})$ .**

$A_v$  est l'aire de cisaillement.

Profils en I:  **$A_v = A - 2bt_f + (tw + 2r)tf$ .**

$V_{sdy} = q_{uy} * l/2 = 0,221 * 6/2 \Rightarrow V_{sdy} = 0,663 \text{ KN}$ .

$V_{sdz} = q_{zs} * l/2 = 1.618 * 6/2 \Rightarrow V_{sdz} = 5.854 \text{ KN}$ .

$A_{vz} = 13,2 - (2 * 6,4 * 0,63) + (0,44 + 2 * 0,7) * 0,63 \Rightarrow A_{vz} = 6,3 \text{ cm}^2$ .

**$A_{vy} = A - A_{vz} = 6,9 \text{ cm}^2$ .**

$V_{plr dy} = 6,9 * 23,5 / (1 * \sqrt{3}) \Rightarrow V_{plr dy} = 93,62 \text{ KN}$ .

$V_{plr dz} = 6,3 * 23,5 / (1 * \sqrt{3}) \Rightarrow V_{plr dz} = 85,48 \text{ KN}$ .

$V_{sdz} = 5.854 \text{ KN} \leq V_{plr dz} = 85,48 \text{ KN}$  et  $V_{sdy} = 0,663 \text{ KN} \leq V_{plr dy} = 93,62 \text{ KN}$ .

$V_{sdz} = 5.854 \text{ KN} \leq 0,5 * V_{plr dz} = 42,74 \text{ KN}$  et  $V_{sdy} = 0,663 \text{ KN} \leq 0,5 * V_{plr dy} = 46,81 \text{ KN}$ .

La résistance de la panne au cisaillement est vérifiée.

**❖ Vérification au diversement:**

**Msd ≤ Mbrd**

M<sub>sd</sub> = 7.281 KN.ml, avec:

G+1,5W = -1,375KN/ml.

$$M_{brd} = \frac{\chi_{lt} * \beta_w * W_{ply} * f_y}{\gamma_{m1}} \text{ [KN.ml]} \dots \text{ [ECO3 5.5.2, formule (5.48)].}$$

$\beta_w = 1$  : section de classe 1.

$$\lambda_{LT} = \sqrt{\frac{\beta_w * W_{ply} * f_y}{M_{cr}}} \dots \text{ [ECO3 5.5.2(5)].}$$

**M<sub>cr</sub>**: Moment critique élastique de déversement est donne par la formule suivant :

$$M_{cr} = \frac{C1 * \pi * E * I_z}{(K * L)^2} \left\{ \left[ \left( \frac{K}{K_w} \right)^2 * \frac{I_w}{I_z} + (kL)^2 * \frac{G * I_t}{\pi E * I_z} + (C_2 * Z_g)^2 \right]^{1/2} - (C_2 * Z_g) \right\} \dots \text{ [EC3Art F.1.3(1)].}$$

**I<sub>t</sub>**: Moment d'inertie de torsion.

**I<sub>w</sub>** : Moment d'inertie de gauchissement.

**I<sub>z</sub>** : Moment d'inertie de flexion suivant l'axe de faible inertie.

**K e K<sub>w</sub>** : les facteurs de longueur effectif avec :

Appuis simple : K = 1 (tableau f.1.2).

**K<sub>w</sub>** = 1 (pas d'encastrement a l'extrémité).

**C1, C2, C3** : Facteur dépend des conditions de charge et d'encastrement (K=1).

C1= 1,132 ; C2= 0,459 ; C3= 0,525.

**L** : longueur de maintien latéral **L=600cm.**

**I<sub>t</sub>**=1, 74cm<sup>4</sup> ; **I<sub>w</sub>**= 890cm<sup>6</sup>; **I<sub>z</sub>**= 27, 67cm<sup>4</sup>; **G**= 0, 4E

**G** : module d'élasticité transversal

**E** : module d'élasticité longitudinal = 210000Mpa.

**Z<sub>a</sub>**= -6cm sous le vent.

**Z<sub>a</sub>**= 6cm sous la charge verticale.

**Z<sub>s</sub>**=0 section doublement symétrique **ECO3 figure 1,1.**

**Z<sub>j</sub>**= 0 section doublement symétrique **ECO3 art F1.1.**

**Z<sub>g</sub>**=**Z<sub>a</sub>**-**Z<sub>s</sub>**= ± 6 cm

$$M_{cr} = \frac{1.132 * \pi * 210000 * 27.7}{(1 * 600)^2} \left\{ \left[ \left( \frac{1}{1} \right)^2 * \frac{890}{27.7} + (1 * 600)^2 * \frac{0.4 * 1.74}{\pi * 27.7} + (0.459 * 6)^2 \right]^{1/2} - (0.459 * (-6)) \right\}$$

M<sub>cr</sub> = 5.6 KN/ml

$$\lambda_{LT} = \sqrt{\frac{\beta_w * W_{ply} * f_y}{M_{cr}}} = \sqrt{\frac{1 * 60.73 * 23.5}{5.6}} = 1.59$$

1,59 > 0,4 ⇒ il ya risqué de diversement.

Courbe **a** ⇒ α = 0,21 (**tableau 5.5.1 ECO3**).

Par interpolation lineaire on obtient la valeur de  $\chi_{lt}$  dans le tableau **5.5.2 ECO3**.

$$\chi_{lt} = 0.375 + \frac{0.336 - 0.375}{1.6 - 1.5} (1.59 - 1.5) \implies \chi_{lt} = 0.3399$$

M<sub>brd</sub> = 0,3399 \* 1 \* 60, 73 \* 23, 5 / 1,1 ⇒ M<sub>brd</sub> = 4.409 KN/ml.

$M_{sd} = 7,281 \text{ KN.m} > M_{brd} = 4,409 \text{ KN.m}$ , donc la stabilité de déversement des pannes avec IPE 120 n'est pas vérifiée on doit augmenter la section à IPE 140.

- La charge permanente  $G = (14.2+12.77)*1,36 + 12,9 = 0,490 \text{ KN/ml}$ .

$G \cos\alpha = 0,3 \text{ KN/ml}$ .

- La combinaison :  $G + 1,5W = 0,49*1,5(-1,221) = -1,3415 \text{ KN/ml}$ .

$M_{sdy} = qz * l^2 / 8 \Rightarrow M_{sdy} = 6,036 \text{ KN.m}$ .

$I_t = 2,45 \text{ cm}^2$  ;  $I_w = 1980 \text{ cm}^6$  ;  $I_z = 44,92 \text{ cm}^4$

$Z_a = -7 \text{ cm}$  sous le vent.

$Z_a = 7 \text{ cm}$  sous la charge verticale

$Z_g = Z_a - Z_s = \pm 6 \text{ cm}$

$$M_{cr} = \frac{1.132 * \pi^2 * 210000 * 44.92}{(1*600)^2} \left\{ \left( \frac{1}{1} \right)^2 * \frac{1980}{44.92} + (1*600)^2 * \frac{0.4*2.45}{\pi*44.92} + (0.459*7)^2 \right\}^{1/2} - (0.459*(-7))$$

$M_{cr} = 8.568 \text{ KN/ml}$

$$\lambda_{LT} = \sqrt{\frac{\beta_w * W_{ply} * f_y}{M_{cr}}} = \sqrt{\frac{1*60.73*23.5}{8.568}} = 1.556$$

Interpolation linéaire:

$$\chi_{lt} = 0.375 + \frac{0.336 - 0.375}{1.6 - 1.5} (1.556 - 1.5) \Rightarrow \chi_{lt} = 0.3555$$

$M_{brd} = 0,3555 * 1 * 88.34 * 23,5 / 1,1 \Rightarrow M_{brd} = 6.70 \text{ KN/ml}$ .

$M_{sdy} = 6,036 \text{ KN/ml} \leq M_{brd} = 6,70 \text{ KN/ml}$

**Ce n'est pas vérifié pour IPE 120 Donc on augmente vers un IPE 140**

Profil	Poids	section	Dimension					Caractéristiques					
	P kg/m	A cm <sup>2</sup>	H Mm	b mm	tf mm	tw mm	d mm	I <sub>y</sub> cm <sup>4</sup>	I <sub>z</sub> cm <sup>4</sup>	W <sub>pl-y</sub> cm <sup>3</sup>	W <sub>pl-z</sub> cm <sup>3</sup>	i <sub>y</sub> cm	i <sub>z</sub> cm
IPE140	12,9	16,4	140	73	6,9	4,7	112,2	541,2	44,92	88,34	19,25	5,74	1,65

**Tab II.2** Les propriétés de l'IPE 140.

## II.3 Calcul des liernes :

### II.3.1- Introduction :

Les liernes sont des tirants qui fonctionnent en traction. Elles sont généralement formées de barres rondes ou de petites cornières. Leur rôle principal est d'éviter la déformation latérale des pannes.

### II.3.2- Les efforts dans les liernes :

Le poids propre de la panne d'IPE 140 :

$$G = 12.9 \text{ Kg/ml}$$

La combinaison de charge est la suivante :

$$q_{uy} = 1,35G_y + 1,5 S_y$$

$$G = [(14.2 + 12.77) \times 1,36] + 12.9 = \mathbf{0.490 \text{ KN/ml}}$$

$$q_{uy} = 1.35 \times (0.49 \times \sin 7.8) + 1.5 \times 0.09 = 0.229 \text{ KN/ml}$$

La réaction R au niveau du lierne :

$$R = q_{uy} \times l_y \quad \text{donc: } l_y = l/2 = 3 \text{ m}$$

$$q_{uy} = 0.229 \text{ KN/ml}$$

$$R = 0.229 \times 3 = 0.687 \text{ KN}$$

- Efforts de traction dans le tronçon de lierne L1 provenant de la panne sablière :

$$T_1 = R/2 = 0.687/2 = 0.343 \text{ KN}$$

- Effort dans le tronçon L2 :

$$T_2 = T_1 + R = 0.343 + 0.687 = 1.03 \text{ KN}$$

- Effort dans le tronçon L3 :

$$T_3 = T_2 + R = 1.717 \text{ KN}$$

- Effort dans le tronçon L4 :

$$T_4 = T_3 + R = 2.4 \text{ KN}$$

- Effort dans le tronçon L5 :

$$T_5 = T_4 + R = 3.09 \text{ KN}$$

- Effort dans le tronçon L6 :

$$T_6 = T_5 + R = 3.778 \text{ KN}$$

- Effort dans le tronçon L7 :

$$T_7 = T_6 + R = 4.465 \text{ KN}$$

\* Le tronçon le plus sollicité est T7

Condition de vérification à la résistance plastique de la section brute :

$$N_{tsd} \leq N_{pl}$$

$$N_{pl} = \frac{A \cdot f_y}{\gamma_{m0}} \quad \text{donc } A \geq \frac{\gamma_{m0} \cdot N_{tsd}}{f_y}$$

$$A \geq \frac{1 \cdot 4.465}{23.5} = 0.19 \text{ cm}^2$$

$$A = \frac{\pi \cdot \theta^2}{4} \geq 0.19$$

$$\text{Donc: } \phi \geq \sqrt{\frac{(4 \cdot 0.19)}{3.14}} \geq \mathbf{0.24 \text{ cm}}$$

- Pour des raisons pratique, on adopte pour une barre ronde de diamètre  $\phi = 24 \text{ mm}$

## II.4 Calcul des lisses de bardage:

### II.4.1- Introduction

Les lisses de bardage sont constituées de poutrelles (IPE, UAP) ou des profils mince pliés disposées horizontalement, elles sont portées par les poteaux de portiques ou éventuellement par les potelets intermédiaires. Les lisses sont destinées à reprendre les efforts du vent sur le bardage.

### II.4.2- Espacement des lisses :

La structure en charpente à une hauteur des poteaux de 6,00m.

Espacement des lisses  $e = 1.5 \text{ m}$

Nombre de lisses  $n = 2$

### II.4.3- Efforts sollicitant la lisse

Pour les conditions de réalisation et d'esthétique, les lisses de bardage doivent être de même type et de même dimension.

Pour dimensionner, on tiendra compte de la valeur la plus défavorable entre la pression de vent exercée sur le long-pan et celle sur le pignon.

L'action du vent maximale est :  $W = -585.67 \text{ KN/m}^2$

D'où :  $W = -585.67 \times e = -585.67 \times 1.5 = -878.5 \text{ KN/ml}$

Les lisses sont simplement appuyées sur deux poteaux de portée de  $l = 6.00 \text{ m}$ , elles sont soumises à la flexion déviée sous l'effet des charges suivantes :

- Poids propre de bardage (panneaux sandwichs).....  $14.2 \text{ Kg /m}^2$
- Poids propre d'IPE 100.....  $8.1 \text{ Kg /m}^2$

$$G = [(P_{\text{bardage}} \times e) + P_{\text{profil}}]$$

e = espacement entre les lisse: e= 1. 5 m

$$G = (14.2 \times 1.5) + 8.1$$

$$G = 0.294 \text{ KN/ml}$$

➤ **ELU :**

$$Q_{uy} = (1.35G) = 1.35 \times 0.294 = 0.396 \text{ KN/ml}$$

$$Q_{uz} = (1.5W) = 1.5 \times (-0.877) = -1.317 \text{ KN/ml}$$

➤ **ELS:**

$$Q_{sy} = G = 0.294 \text{ KN/ml}$$

$$Q_{sz} = W = -0.878 \text{ KN/ml}$$

#### II.4.4- Pré dimensionnement des lisses:

❖ **Vérification à l'ELS (flèche)**

La vérification à l'état limite de service se fait avec les charges et surcharges de service (non pondérée) :  $f \leq f_{adm}$ .

Pour une poutre sur deux appuis uniformément chargée (axe Z-Z):

$$F_Z = \frac{5 \cdot q_{sz} \cdot l^4}{384 \cdot E \cdot I_y} \leq F_{max} = \frac{l}{200}$$

$$F_Z = \frac{5 \cdot 0.878 \cdot 10^{-1} \cdot 600^4}{384 \cdot 2.1 \cdot 10^5 \cdot I_y} \leq F_{max} = \frac{600}{200} = 3 \text{ cm}$$

$$I_y = \frac{5 \cdot 0.878 \cdot 10^{-2} \cdot 600^4}{3 \cdot 384 \cdot 2.1 \cdot 10^5} = 235.1 \text{ cm}^4$$

\* Donc on adopte un **IPE 120**:

Profile	poids	Section	Dimensions					Caractéristiques					
	G Kg/m	A cm <sup>2</sup>	H Mm	B mm	tf mm	tw mm	D mm	Iy Cm <sup>4</sup>	Iz Cm <sup>4</sup>	W <sub>pl,y</sub> cm <sup>3</sup>	W <sub>pl,z</sub> cm <sup>3</sup>	iy cm	izcm
IPE 120	10.4	13.2	120	64	6.3	4.4	93.4	317.8	27.7	60.37	13.58	4.9	1.45

**Tab II.3:** Les propriétés de l'IPE 120.

**\* Le poids propre réel G :**

$$G_p = [(14.2 \times 1.5) + 10.4 = 31.7 \text{Kg /ml}$$

$$G_p = 0.317 \text{ KN /m}$$

$$Q_{uy} = 1.35G = 1.35 * 0.317 = 0.428 \text{ KN/ml}$$

$$Q_{sy} = G = 0.317 \text{ KN/ml}$$

**II.4.5- Vérification des lisses:**

**\* Vérification à l'EIU :**

$$M_{y,sd} = \frac{q_{uz} * l^2}{8} = \frac{1.317 * 6^2}{8} = 5.92 \text{ kN.m}$$

$$M_{z,sd} = \frac{q_{uy} * l^2}{8} = \frac{0.428 * 6^2}{8} = 1.93 \text{ kN.m}$$

$$M_{pl,y} = \frac{w_{pl,y} * f_y}{\gamma_{m0}} = \frac{60.73 * 10^{-6} * 235 * 10^3}{1} = 14.27 \text{ kN.m}$$

$$M_{pl,z} = \frac{w_{pl,z} * f_y}{\gamma_{m0}} = \frac{13.58 * 10^{-6} * 235 * 10^3}{1} = 3.20 \text{ kN.m}$$

$$\left(\frac{M_{y,sd}}{M_{pl,y}}\right)^2 + \left(\frac{M_{z,sd}}{M_{pl,z}}\right)^1 \leq 1$$

$$\left(\frac{5.92}{14.27}\right)^2 + \left(\frac{1.93}{3.20}\right)^1 \leq 1$$

0.74 ≤ 1.....Condition vérifiée

**\* Vérification à L'ELS ( flèche ) :**

$$f = \frac{5 * q * l^4}{384 * E * I} \leq f_{\max} = \frac{l}{200}$$

➤ Suivant l'axe Z-Z :

$$f_z = \frac{5 * q_{sz} * l^4}{384 * E * I_y} = \frac{5 * 0.877 * 600^4 * 10^{-1}}{384 * 2.1 * 10^5 * 317.8} \leq \frac{600}{200}$$

2.22 cm ≤ 3 cm.....Condition vérifiée

➤ Suivant l'axe Y-Y:

$$f_y = \frac{5 * q_{sy} * l^4}{384 * E * I_z} = \frac{5 * 0.317 * 600^4 * 10^{-1}}{384 * 2.1 * 10^5 * 27.7} = 9.19 \text{ m} \leq \frac{600}{200}$$

9.19 cm ≤ 3 cm.....Condition non vérifiée

Donc : Cas avec liernes (L/2)

$$f_y = \frac{5 * 0.317 * 300^4 * 10^{-1}}{384 * 2.1 * 10^5 * 27.7} = 5.57 \text{ m} \leq \frac{300}{200}$$

0.575 cm ≤ 1.5 cm.....Condition vérifiée

**\* Vérification au cisaillement :**

Pour cette vérification on utilise la condition suivante :

$$V_{z.sd} \leq V_{pl,rd} \quad [EC.3 p158]$$

$$V_{z.sd} = \frac{qz * l}{2} = \frac{1.317 * 6}{2} = 7.902 \text{ KN}$$

$$V_{pl,rd} = \frac{A_{vz} * f_y}{\sqrt{3} * \gamma_{m0}} = \frac{6.31 * 23.5}{\sqrt{3} * 1} = 85.61 \text{ KN}$$

$$V_{z.sd} = 3.819 \text{ KN} < V_{pl,rd} = 85.61 \text{ KN} \text{ Vérifiée}$$

Donc la résistance des lisses au cisaillement est vérifiée.

**\* Vérification au déversement :**

- Calcul de l'élancement réduit:

$$\lambda_{LT} = \frac{\frac{l_z}{i_z}}{(C1)^{0.5} \left[ 1 + \frac{1}{20} * \left( \frac{l_z}{i_z} * \frac{l_z}{h} * \frac{l_z}{b_f} \right)^{0.25} \right]} \quad [\text{Annexe F EC03 partie 1-1}]$$

$$\lambda_{LT} = \frac{\frac{27.7}{1.45}}{(1.132)^{0.5} \left[ 1 + \frac{1}{20} * \left( \frac{27.7}{1.45} * \frac{27.7}{12} * \frac{27.7}{0.63} \right)^{0.25} \right]} = 17.73$$



$$\overline{\lambda L T} = \left( \frac{\lambda L T}{\lambda_1} \right) [\beta a]^{0.5}$$

$$\lambda_1 = \pi \sqrt{E/fy} = 93,9 \varepsilon \qquad \varepsilon = \sqrt{\frac{235}{fy}} = \sqrt{\frac{235}{235}} = 1$$

$$\overline{\lambda L T} = \left( \frac{17.73}{93.9} \right) [1]^{0.5} = 0.18 < 0.4$$

Donc la vérification au déversement est inutile.

□ Toutes les conditions sont vérifiées donc on adopte l'IPE 120.

## II.5 Calcul des potelets :

### II.5.1- Introduction :

Les potelets sont le plus souvent des profiles en I ou H destinés à rigidifier la clôture (bardage) et résister aux efforts horizontaux du vent. Leurs caractéristiques varient en fonction de la nature du bardage (en maçonnerie ou en tôle ondulée) et de la hauteur de la construction. Ils sont considérés comme articulés dans les deux extrémités.

### II.5.2- pré-dimensionnement du potelet :

- Le pignon possède 2 potelets la longueur max L = 6.4m
- La porte maximale entre deux potelets d = 6.8m.
- Les potelets sont en acier S235
- La surpression du vent W= 0.585KN/m<sup>2</sup>
- Potelet le plus défavorable est le potelet intermédiaire

Le pré dimensionnement se fait par la condition de la flèche :

$$q_{ws} = W * L$$

$$q_{ws} = 0.586 * 6.4 = 3.744 \text{KN/m}$$

$$q_{ws} = 3.744 \text{ KN/ml}$$

$fz \leq fadm$  Avec :

$$Fz = \frac{5 * q_w * l^4}{384 * E * I_y} \leq fadm = \frac{l}{200} = \frac{640}{200} = 3.2 \text{ cm}$$

$$I_y \geq \frac{5 * 3.744 * 10^{-2} * 640^4}{384 * 2.1 * 10^4 * 3.2} = 1217.09 \text{cm}^4$$

Le profilé qui convient comme potelets est l'**HEA 160**

**II.5.3- Evaluation des charge :**

- Les charges variables (la charge de vent) :

$$q_w = 3.744 \text{ kN/m}$$

-Charges permanentes **G** :(verticale concentrée)

➤ Poids Bardage ..... $G_1=14.2\text{kg/m}^2$

➤ Poids propre de HEA 160..... $G_2= 30.4\text{kg /m}$

$$G = [(G_1 \times d \times L) + (G_2 \times L)]$$

$$G = [(14.2 \times 6.8 \times 6.4) + (30.4 \times 6.4)] = 851.168 \text{ Kg/m}$$

$$G = 8.511 \text{ kn/m}$$

**II.5.4- Vérification:**

➤ **Vérification de la flexion composée :**

\* **Vérification de l'effort axial :**

Pour cette vérification on utilise la condition suivante :

$$N_{y.sd} \leq \min \left\{ 0.25 N_{pl.rd} ; 0.5 \frac{A_w * f_y}{\gamma_{m0}} \right\}$$

$$N_{y.sd} = 1.35G = 1.35 * 8.511 = 9.362 \text{ KN}$$

$$N_{y.sd} = 9.362 \text{ KN}$$

$$N_{pl,Rd} = \frac{A * f_y}{\gamma_{m0}} = \frac{38.77 * 23.5}{1.1}$$

$$N_{pl,Rd} = 828.26 \text{ KN}$$

$$\frac{A_w * f_y}{\gamma_{m0}} = \frac{(A - 2bt_f) * f_y}{\gamma_{m0}} = \frac{[38.77 - (2 * 16 * 0.9)] * 23.5}{1.1} = 212.99 \text{ KN}$$

$$N_{y.sd} = 9.362 \text{ KN} \leq \min \{ 0.25 N_{pl.rd} = 207.06 ; 0.5 * \frac{A_w * f_y}{\gamma_{m0}} = 106.4 \text{ KN} \} \quad \text{verifier}$$

➤ **Vérification de l'effort tranchant :**

Pour la vérification de l'effort tranchant on utilise la formule suivante :

$$V_{sd,max} \leq V_{pl.rd}$$

$$V_{sd,max} = \frac{q_w * L}{2} = \frac{3.744 * 6.4}{2} = 11.98 \text{ KN}$$

$$V_{pl.rd} = A_v \frac{f_y}{\gamma_{m0} * \sqrt{3}} = 13.21 * \frac{23.5}{1.1 * \sqrt{3}} = 162.93 \text{ Kn}$$

$$V_{sd,max} = 11.98 \leq V_{pl.rd} = 162.93 \quad \text{vérifiée}$$

➤ **Vérification a la flexion :**

$$M_{sd,max} \leq M_{pl,rd}$$

$$M_{y,sd} = \frac{q_w l^2}{8} = \frac{3.744 * 6.4^2}{8} = 19.16 \text{ KN.m}$$

$$M_{pl,rd} = \frac{W_{pl,y} f_y}{\gamma_{m0}} = \frac{245.1 * 23.5}{1.1} = 5236.22 \text{ KN.cm}$$

$$M_{sd,max} = 19.16 \text{ KN.m} \leq M_{pl,rd} = 52.36 \text{ KN.m} \quad \text{vérifiée}$$

➤ **Vérification de la stabilité au flambement :**

Pour la vérification de la stabilité au flambement on utilise la condition suivante :

$$\frac{N_{sd}}{X_{min} * \frac{A * f_y}{\gamma_{m1}}} + \frac{K_y * M_{y,sd}}{W_{pl,y} * \frac{f_y}{\gamma_{m1}}} + \frac{K_z * M_{z,sd}}{W_{pl,z} * \frac{f_y}{\gamma_{m1}}} \leq 1$$

$$N_{y,sd} = 9.362 \text{ KN}$$

$$M_{y,sd} = 1.5 * \frac{q_w * l^2}{8} = 1.5 * \frac{3.744 * 6.4^2}{8} = 28.75 \text{ KN.m}$$

$$M_{z,sd} = 0$$

**- Longueurs de flambement :**

- $L_y = 640 \text{ cm}$
- $L_z = 640 \text{ cm}$

**- Calcul des élancements :**

$$i_z = 3.98 \text{ cm} \qquad i_y = 6.57 \text{ cm}$$

$$\lambda_y = \frac{L_y}{i_y} = \frac{640}{6.57} = 97.41$$

$$\lambda_z = \frac{L_z}{i_z} = \frac{640}{3.98} = 160.8$$

**- Calcul les élancements critique :**

On a l'acier utilise est de S235.

$$\varepsilon = \left[ \frac{235}{f_y} \right]^{0.5} = 1$$

$$\text{Donc : } \lambda_1 = 93.9 \varepsilon = 93.9 * 1 = 93.9$$

**- Calcul des élancements réduits :**

Le déversement est pris en considération que si  $\bar{\lambda} \geq 0.2$

$$\bar{\lambda} = \frac{\lambda_{lt}}{\lambda_1} \sqrt{\beta_w}$$

Section transversales de classe 1  $\rightarrow \beta_w = 1$

$$\bar{\lambda}_y = \frac{\lambda_y}{\lambda_{cr}} * \sqrt{\beta_w} = \frac{97.41}{93.9} \sqrt{1} = 1.03 \geq 0.2 \quad \text{il y a un risque de flambement}$$

$$\bar{\lambda}_z = \frac{\lambda_z}{\lambda_{cr}} * \sqrt{\beta_w} = \frac{160.8}{93.9} \sqrt{1} = 1.71 \geq 0.2 \quad \text{il y a un risque de flambement}$$

**- Calcul de coefficient de réduction :**

$$X_{min} = \min (X_y ; X_z)$$

Pour un HEA 160:

$$h = 152 \text{ mm} ; b = 160 \text{ mm} ; t_f = 9 \text{ mm}$$

$$h/b = 0.95 \leq 1.2 \text{ et } t_f = 9 \text{ mm} < 40 \text{ mm}$$

D'après le tableau 5.5.3 Euro code 3

$$\text{Axe Z-Z : courbe c} \longrightarrow \alpha_z = 0.49$$

$$\text{Axe Y-Y : courbe b} \longrightarrow \alpha_y = 0.34$$

$$X_y = \frac{1}{\varphi_y + \sqrt{\varphi_y^2 - \bar{\lambda}_y^2}} \leq 1$$

$$\varphi_y = 0.5[1 + \alpha_y(\bar{\lambda}_y - 0.2) + \bar{\lambda}_y^2]$$

$$\varphi_y = 0.5[1 + 0.34(1.03 - 0.2) + 1.03^2]$$

$$\varphi_y = 1.17$$

$$X_y = \frac{1}{1.17 + \sqrt{1.17^2 - 1.03^2}}$$

$$X_y = 0.57 < 1$$

$$X_z = \frac{1}{\varphi_z + \sqrt{\varphi_z^2 - \bar{\lambda}_z^2}} \leq 1$$

$$\varphi_z = 0.5[1 + \alpha_z(\bar{\lambda}_z - 0.2) + \bar{\lambda}_z^2]$$

$$\varphi_z = 0.5[1 + 0.49(1.71 - 0.2) + 1.71^2]$$

$$\varphi_z = 2.33$$

$$X_z = \frac{1}{2.33 + \sqrt{2.33^2 - 1.71^2}}$$

$$X_z = 0.25 < 1$$

$$X_{min} = \min (0.57 ; 0.25) = 0.25$$

**- Calcul du facteur d'amplification :**

$$K_y = 1 - \frac{\mu_y * N_{sd}}{X_y * A * f_y} \leq 1.5$$

Le potelet étant bi-articulé à ses extrémités et d'après le tableau du calcul du moment équivalent

$$\beta_{My} = 1.3 \text{ (Charge de vent uniformément répartie)}$$

$$\mu_y = \bar{\lambda}_y(2\beta_{My} - 4) + \frac{w_{pl}(y)}{w_{el}(y)} - 1$$

$$\mu_y = 1.03(2 * 1.3 - 4) + \frac{245.1}{220.1} - 1 = -1.32 < 0.9$$

$$K_y = 1 - \frac{-1.32 * 9.362}{1.03 * 38.77 * 23.5} = 1.01 \leq 1.5$$

$$\frac{N_{sd}}{X_{min} * \frac{A * f_y}{\gamma_{m1}}} + \frac{K_y * M_{y,sd}}{W_{pl,y} * \frac{f_y}{\gamma_{m1}}} \leq 1$$

$$\frac{9.362}{0.25 * \frac{38.77 * 23.5}{1.1}} + \frac{1.01 * 28.75 * 10^2}{245.1 * \frac{23.5}{1.1}} = 0.59 \leq 1$$

La stabilité de ce potelet au flambement flexion est vérifiée

➤ **Vérification au déversement :**

Relation à vérifier :

$$M_{y,sd} \leq M_{b,Rd} = \frac{\chi_{Lt} * \beta_w * W_{pl,y} * f_y}{\gamma_{m0}}$$

$$\beta_w = 1 \quad \longrightarrow \quad \text{classe 1}$$

$\chi_{Lt}$  : coefficient de réduction en fonction de  $\bar{\lambda}_{Lt}$

$$\bar{\lambda}_{Lt} = \sqrt{\frac{\beta_w * W_{pl,y} * f_y}{M_{cr}}}$$

$M_{cr}$  : est le moment critique de déversement.

$$M_{cr} = \frac{C_1 * \pi^2 * E * I_z}{(k * L)^2} \left\{ \left[ \left( \frac{K}{K_w} \right)^2 * \frac{I_w}{I_z} + \frac{(K * L)^2 * G * I_t}{\pi^2 * E * I_z} + (C_2 * Z_g)^2 \right]^{1/2} - (C_2 * Z_g) \right\}$$

**C1, C2, C3** : Facteur dépend des conditions de charge et d'encastrement (K=1).

C1= 1,132 ; C2= 0,459 ; C3= 0,525.

**K eKw** : les facteurs de longueur effectif avec :

Appuis simple : K = 1 (tableau f.1.2).

**Kw**= 1 (pas d'encastrement a l'extrémité).

**L** : longueur de maintien latéral

$$L=640 \text{ cm.}$$

$$Z_g = Z_a - Z_s = \pm 7.6 \text{ cm}$$

$Z_a$  = -7.6 cm sous le vent.

$Z_a$  = 7.6 cm sous la charge verticale.

$Z_s$  = 0 section doublement symétrique **ECO3 figure 1,1.**

$Z_j$  = 0 section doublement symétrique **ECO3 art F1.1.**

$$Z_g = Z_a - Z_s = - 7.6 \text{ cm}$$

**It**: Moment d'inertie de torsion.

**I<sub>w</sub>** : Moment d'inertie de gauchissement.

**I<sub>z</sub>** : Moment d'inertie de flexion suivant l'axe de faible inertie.

**G** : module d'élasticité transversal

**E** : module d'élasticité longitudinal = 210000Mpa.

$$I_t = 12.19 \text{ cm}^4 ; I_w = 31.41 * 10^{-3} \text{ cm}^6 ; I_z = 615.6 \text{ cm}^4 ; G = 0.4E$$

$$M_{cr} = \frac{1.132 * 3.14^2 * 2.1 * 10^4 * 615.6}{(1 * 640)^2} \left\{ \left[ \left( \frac{1}{1} \right)^2 * \frac{31.41 * 10^{-3}}{615.6} + \frac{(1 * 640)^2 * 0.4 * 12.19}{3.14^2 * 615.6} + (0.459 * (-7.6))^2 \right]^{1/2} - (0.459 * (-7.6)) \right\}$$

$$M_{cr} = 7735.84 \text{ KN.cm} = 77.358 \text{ KN.m}$$

$$\bar{\lambda}_{Lt} = \sqrt{\frac{245.1 * 23.5}{7735.84}}$$

$$\bar{\lambda}_{Lt} = 0.86 > 0.4 \text{ Donc il y a risque de déversement}$$

$$\chi_{Lt} = \frac{1}{\phi + \sqrt{\phi^2 - \bar{\lambda}_{Lt}^2}}$$

$$\phi = 0.5 * \left[ 1 + \alpha_{Lt} (\bar{\lambda}_{Lt} - 0.2) + \bar{\lambda}_{Lt}^2 \right]$$

$\alpha_{Lt} = 0.21$  pour les profilé laminé

$$\phi = 0.5 * [1 + 0.21(0.86 - 0.2) + 0.86^2]$$

$$\phi = 0.93$$

$$\chi_{Lt} = \frac{1}{0.93 + \sqrt{0.93^2 - 0.86^2}} = 0.778$$

$$M_{b,Rd} = \frac{\chi_{Lt} * \beta_w * W_{pl,y} * f_y}{\gamma_{m0}} = \frac{0.778 * 1 * 245.1 * 23.5}{1.1} = 4073.78 \text{ KN.cm}$$

$$M_{b,Rd} = 40.737 \text{ KN.m}$$

$$M_{y,sd} = 1.5 * \frac{q_w * l^2}{8} = 1.5 * \frac{3.744 * 6.4^2}{8} = 28.75 \text{ KN.m}$$

$$M_{y,sd} = 28.75 \text{ KN.m} \leq M_{b,Rd} = 40.737 \text{ KN.m}$$

**Le profilé HEA 160 est vérifié au déversement.**

## **II.6- Conclusion :**

Les dimensionnements que nous avons effectuée dans ce chapitre nous a permis de déterminer des types des profilés qui son capables de résister leurs poids propre et toutes les actions variables climatiques et d'exploitation. Et après les vérifications nécessaires de tous les éléments on a retenus les types suivant :

- ✓ Les pannes : IPE 140 avec des liernes de 24mm.
- ✓ Les lisses de bardages : IPE 120
- ✓ Les potelets : HEA 160.

***CHAPITRE III:***  
***ETUDE SISMIQUE***



### III.1- Introduction:

Les actions sismiques sur un bâtiment sont des actions dynamiques complexes. Elles se manifestent par des mouvements essentiellement horizontaux imposés aux fondations.

Les constructions résistent à ces mouvements par des forces d'inertie dues à leur masse qui s'opposent aux mouvements. Ce qui entraîne bien entendu des efforts dans la structure.

L'objectif visé dans ce chapitre est la détermination des efforts sismiques susceptibles à solliciter la structure.

Le calcul sismique se fait selon le Règlement parasismique Algérien RPA 99 Version 2003, qui met à notre disposition trois types d'analyse :

- Méthode statique équivalente.
- Méthode d'analyse spectrale.
- Méthode d'analyse dynamique par accélérographe.

Suivant la particularité de la structure, notre calcul se fera par la méthode d'analyse modale spectrale.

### III.2- Principe de la méthode:

Le principe de cette méthode réside dans la détermination des modes propres de vibrations de la structure et le maximum des effets engendrés par l'action sismique, celle-ci étant représentée par un spectre de réponse de calcul.

Les modes propres dépendent de la masse de la structure, de l'amortissement et des forces d'inerties.

#### ➤ Détermination des paramètres du spectre de réponse de calcul:

Selon le RPA99 V2003, les paramètres du spectre sont donnés par les valeurs suivantes :

#### ✓ Coefficient d'accélération A:

Zone sismique : IIa

Classification des ouvrages : 1B  $\Rightarrow$  A = 0.2 Voir tableau 4.1 du RPA 99 V2003,

✓ **Coefficient de comportement global de la structure R:**

Selon le R.P.A.99/V2003, la valeur de « R » est donnée par le tableau 4.3 du RPA 99V2003, (Annexe C) en fonction du système contreventé, dans notre Structure on a un système d'ossature contreventée par palées triangulées en X  $\Rightarrow R = 4$ .

✓ **Le pourcentage d'amortissement critique  $\xi$**

La valeur «  $\xi$  » est en fonction du matériau constitutif, du type de structure et de l'importance des remplissages Acier dense  $\Rightarrow \xi = 4\%$  (voir tableau 4.3 du RPA 99 V2003,

✓ **Facteur de correction d'amortissement  $\eta$  :**

La valeur de «  $\eta$  » est donnée par la formule suivante

$$\eta = \sqrt{\frac{7}{(2+\xi)}} \geq 0.7$$

$$\eta = 1.08$$

✓ **Périodes T1, T2 du site :**

Catégorie S3 Voir tableau 4.7 du du RPA 99 V2003

$$T1 = 0.15 \text{ (s)}$$

$$T2 = 0.50 \text{ (s)}$$

✓ **Facteur de qualité Q:**

La valeur « Q » est déterminée par la formule suivant :

$$Q = 1 + \sum_1^6 pq$$

Pq : la pénalité à retenir selon que le critère de qualité « q »

Les critères de qualité « q »

Le tableau suivant donne les valeurs de pénalité  $P_q$  :

Critère $q$	Observé	N/observé
Conditions minimales sur les files de contreventement		0.05
Redondance en plan		0.05
Régularité en plan	0	
Régularité en élévation	0	
Contrôle de la qualité des matériaux		0.05
Contrôle de la qualité de l'exécution		0.10
		$\sum P_q = 0.25$

Tableau III.1: Valeurs des pénalités  $P_q$

Facteur de qualité  $Q=1.25$  .

✓ **Spectre de réponse de calcul :**

L'action sismique est représentée par le spectre de calcul suivant :

$$S_{ag} = 2,5\eta(1,25A)\left(\frac{Q}{R} - 1\right) = -0.46$$

### III.3- Analyse dynamique de la structure :

L'objectif de l'étude dynamique d'une structure est de déterminer ses caractéristiques dynamiques. Ceci est obtenu en considérant son comportement en vibration libre non-amorti. Cela nous permettra par la suite de calculer les efforts internes et les déplacements maximums lors d'un chargement dynamique quelconque, tel qu'un séisme .

L'étude dynamique d'une structure telle qu'elle se présente réellement, est souvent très complexe et demande un calcul très fastidieux.

C'est pour cette raison qu'on on fait souvent appel à des modélisations qui permettent de simplifier suffisamment le problème pour pouvoir l'analyser.

### III.4- Modélisation de la structure:

La modélisation est l'établissement d'un modèle à partir de la structure réelle. Ceci sera suivi par certaines modifications afin d'approcher le comportement de la structure d'origine au maximum.

Dans le but de modéliser notre projet, le logiciel ROBOT a été utilisé. Ce dernier est un logiciel de calcul et de conception des structures d'ingénierie, particulièrement adapté aux bâtiments, et ouvrages de génie civil. Il permet en un même environnement la saisie graphique des ouvrages avec une bibliothèque d'éléments autorisant l'approche du comportement de ces structures. Offre de nombreuses possibilités d'analyse des effets statiques et dynamiques avec des compléments de conception et de vérification des structures.

• **Etapes de la modélisation de la structure :**

- ✓ Opter pour un système d'unités (daN et m).
- ✓ Définition de la géométrie de base.
- ✓ Définition des matériaux.
- ✓ Définition des sections
- ✓ Affecter à chaque élément les sections déjà prédéfinies.
- ✓ Définition des charges à appliquées.
- ✓ Introduction du spectre de réponse.
- ✓ Définition des combinaisons de charges.
- ✓ Définition des conditions aux limites.
- ✓ Lancer l'analyse.

La structure a été modélisée par un modèle tridimensionnel comme montré sur la figure :

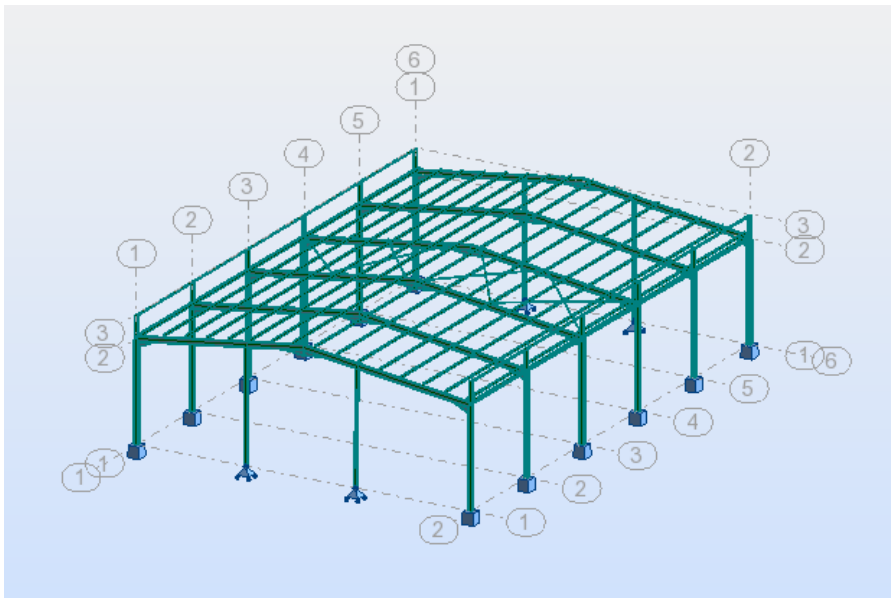

**Figure III.1 :** Modèle de la structure en 3D

Les périodes propres de vibration des 3 premiers modes sont présentés dans le tableau suivant:

Mode	Période (sec)
1	0.33
2	0.35
3	0.38

Tableau III.2 : Période propre de la structure

### III.5- Analyse modale :

L'analyse modale spectrale désigne la méthode de calcul des effets maximaux d'un séisme sur une structure, elle est caractérisée par une sollicitation sismique décrite sous forme d'un spectre de réponse.

Ce type d'analyse peut être appliqué à tous types de structure avec des résultats plus exacts et souvent satisfaisants à condition d'avoir fait une bonne modélisation. Le spectre est caractérisé par les données suivantes :

- ✓ Zone IIa
- ✓ Groupe d'usage 1B
- ✓ Pourcentage d'amortissement ( $\xi = 4\%$ )
- ✓ Coefficient de comportement ( $R = 4$ )
- ✓ Facteur de qualité ( $Q = 1,25$ )
- ✓ Site ferme (S3)

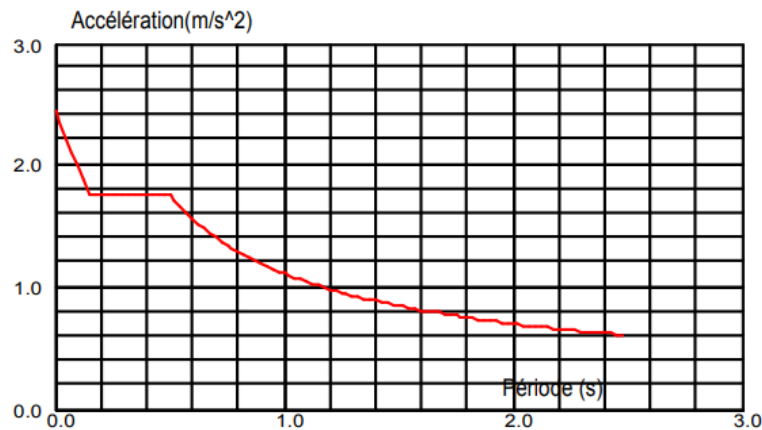

Figure III.2 : Spectre de réponse.

### III.6- Vérification de la structure :

- Vérification de la période fondamentale de la structure:

La valeur de la période fondamentale (T) de la structure peut être estimée à partir de formules empiriques ou calculée par des méthodes analytiques ou numériques.

La formule empirique à utiliser est donnée par le RPA 99/ version 2003 par la formule (4.6) :

$$T = C_t * h_n^{3/4}$$

- $C_t$  : Coefficient donnée en fonction du système de contreventement et du type de remplissage, pour des contreventements assurés par des palées triangulés  $C_t = 0,085$ .
- $h_n$  : Hauteur mesurée en mètres à partir de la base de la structure jusqu'au dernier niveau (N) :

$$h_n = 7.4 \text{ m}$$

$$\text{D'où : } T = 0,085 \times 7.4 = 0.38 \text{ s}$$

$$T + 30\%T = 0,41 \text{ s}$$

$$\text{Donc : } 0,38 \text{ s} < T + 30\%T = 0,49 \text{ s}$$

**vérifiée**

➤ **Vérification de la force sismique à la base**

La résultante des forces sismiques à la base  $V_t$  obtenue par combinaison valeurs modales ne doit pas être inférieure à 80% de la résultante des forces sismiques déterminée par la méthode statique équivalente  $V$  pour une valeur de la période fondamentale donnée par la formule empirique appropriée.

$$V_t > 0,8 V$$

Suite à l'application du spectre de calcul dans les deux sens de la structure, les résultats sont comme suit :

$$\text{Effort sismique dans le sens (X) : } V_t = \mathbf{1322.811 \text{ KN}}$$

La force sismique totale  $V$  est donnée par la formule suivante :

$$V = \frac{A * D * Q}{R} * W$$

Avec :

- $A$  : Coefficient d'accélération de zone B = 0,20
- $D$  : facteur d'amplification dynamique moyen

$$0 \leq T=0,38 \text{ s} \leq T2 = 0.50 \text{ s}$$

$$D = 2,5 \times \eta = 2,5 \times 1.08$$

$$D = 2.7$$

- Q : Facteur de qualité  $Q = 1,25$
- R : Coefficient de comportement global de la structure  $R = 4$
- W : Poids total de la structure (calculée par ROBOT)  $W = 6731.847 \text{ KN}$

$$\text{Alors : } V = \frac{0.20 \times 2.7 \times 1.25}{4} * 6731.847 = 1135.99 \text{ KN}$$

	Vt (KN)	V (KN)	0.8V	Vt > 0.8V
Vx	1322.811	1135.99	908.792	Vérifiée

**Tableau III.3:** Résultante des forces sismiques à la base.

➤ **Vérification des déplacements :**

Le déplacement horizontal à chaque niveau (k) est calculé par la formule suivante :

$$\delta_k = R * \delta_{ek}$$

Avec : - R: Coefficient de comportement.

-  $\delta_{ek}$  : Déplacement dû aux forces sismiques

Les déplacements latéraux ne doivent pas dépasser 1.0% de la hauteur de l'étage.

Étage	$\delta_{ekx}$	$\Delta_{eky}$	$\Delta_{Kx}$	$\Delta_{ky}$	$\bar{\Delta}$	observation
Toiture	3.6	4.4	3.6	4.4	7.4	Vérifiée

**Tableau III.4 :** Déplacements relatifs dans le sens (x-x).

***CHAPITRE IV :***  
***ETUDE DES ÉLÉMENTS***  
***STRUCTURAUX***



## **IV.1- Introduction :**

Après le pré-dimensionnement des éléments et leur modalisation, on procède à la vérification (résistance en traction, flexion, flambement, déversement ....) sous les efforts les plus défavorables tirés du logiciel ROBOT 2013.

Avant de commencer la modalisation de la structure, on doit préalable définir quelques paramètres (préférence de l'affaire), concernant les règlements adoptés pour les calculs, et les unités.

Nous pouvons commencer la modélisation de la structure, une étape primordiale pour pouvoir dimensionner une structure avec logiciel ROBOT et que sa traduit par la conception de la structure étudiée à 3D, en prenant soins de bien choisir pour chaque élément un type de profilé couramment utilisé en réalité.

Après avoir modélisé la structure, on passe aux chargements, en affectant à la structure les différentes charges à auxquelles elle est soumise.

Notre structure est à chaque type d'élément soumise aux charges suivantes :

- \* Poids propre de la structure
- \* Charges permanentes (couverture, accessoires .....
- \* Charge d'exploitation
- \* Charges climatiques (vent, la neige)
- \* Charge sismique

Ayant terminé le chargement de la structure, on passe à la définition des combinaisons (ELU, ELS, ACC) avec lesquelles le logiciel ROBOT effectué le dimensionnement et la vérification, ensuite on affecte à chaque type d'élément les paramètres de flambement et de déversement pour le calcul à ELU, ainsi que les déplacements et la flèche à ELS, selon le type de chaque élément, et on lance l'analyse de la structure.

Après avoir effectué toute ces étapes, on pourra passer de pré-dimensionnement des éléments de la structure en procède comme suite :

Pour avoir effectué un pré-dimensionnement au pour chaque type d'élément ce qu'on appelle une famille, en sélection la listes des profils on veut que le logiciel

dimensionne notre élément. On lance le calcul, et on choisit parmi les résultats adopté à notre cas.

## IV.2- Justification des poteaux (HEA240):

Les poteaux sont des éléments verticaux qui supportent les charges et les surcharges, et qui transmettent ces derniers aux fondations, ils sont généralement des profilés en HEA ou HEB.

### IV.2.1- Pré-redimensionnement des poteaux:

Le pré dimensionnement se fait par la condition de la flèche :

$$q_{ws} = W * L$$

$$q_{ws} = 0.586 * 6 = 3.516 \text{ KN/m}$$

$$q_{ws} = 3.516 \text{ KN/ml}$$

$$fz \leq fadm \text{ Avec :}$$

$$Fz = \frac{5 * q_w * l^4}{384 * E * I_y} \leq fadm = \frac{l}{200} = \frac{600}{200} = 3 \text{ cm}$$

$$I_y \geq \frac{5 * 3.516 * 10^{-2} * 600^4}{384 * 2.1 * 10^4 * 3} = 971.78 \text{ cm}^4$$

Le profilé qui convient comme poteaux est l'HEA 240.

Pièce	Profil	Matériau	Lay	Laz	Ratio	Cas
Famille : 4 poteau						
373 Poteau_de_r	HE 240 A	ACIER	71.70	108.32	0.64	7 ELU/1=1*1.35 + 6*

**Figure IV.1:** vérification par ROBOT.

## CALCUL DES STRUCTURES ACIER

**NORME:** *NF EN 1993-1:2005/NA:2007/AC:2009, Eurocode 3: Design of Steel structures.*

**TYPE D'ANALYSE:** Vérification des familles

**FAMILLE:** 4 poteau

**PIECE:** 373 Poteau\_de\_rive\_CM66\_373

**POINT:** 8

**COORDONNEE:** x = 1.00 L = 6.00 m

## CHARGEMENTS:

*Cas de charge décisif:* 7 ELU/1=1\*1.35 + 6\*1.50 1\*1.35+6\*1.50

**MATERIAU:**

ACIER  $f_y = 235000.000$  kPa



**PARAMETRES DE LA SECTION: HE 240 A**

$h=23.0$ cm	$gM0=1.00$	$gM1=1.00$	
$b=24.0$ cm	$A_y=64.54$ cm <sup>2</sup>	$A_z=25.18$ cm <sup>2</sup>	$A_x=76.84$ cm <sup>2</sup>
$t_w=0.8$ cm	$I_y=7763.18$ cm <sup>4</sup>	$I_z=2768.81$ cm <sup>4</sup>	$I_x=38.20$ cm <sup>4</sup>
$t_f=1.2$ cm	$W_{ply}=744.68$ cm <sup>3</sup>	$W_{plz}=351.70$ cm <sup>3</sup>	

**EFFORTS INTERNES ET RESISTANCES ULTIMES:**

$N_{,Ed} = 49.850$ kN	$M_{y,Ed} = -111.842$ kN*m	$M_{z,Ed} = 0.215$ kN*m
	$V_{y,Ed} = -0.709$ kN	
$N_{c,Rd} = 1805.637$ kN	$M_{y,Ed,max} = -111.842$ kN*m	$M_{z,Ed,max} = 0.215$
kN*m	$V_{y,T,Rd} = 875.600$ kN	
$N_{b,Rd} = 824.464$ kN	$M_{y,c,Rd} = 175.001$ kN*m	$M_{z,c,Rd} = 82.649$
kN*m	$V_{z,Ed} = -124.167$ kN	
	$M_{N,y,Rd} = 175.001$ kN*m	$M_{N,z,Rd} = 82.649$
kN*m	$V_{z,T,Rd} = 341.575$ kN	
	$M_{b,Rd} = 175.001$ kN*m	$T_{t,Ed} = 0.000$
kN*m		

Classe de la section =

1



**PARAMETRES DE DEVERSEMENT:**

$z = 1.00$	$M_{cr} = 724.891$ kN*m	Courbe,LT -	$X_{LT} = 0.92$
$L_{cr,low}=6.00$ m	$L_{am\_LT} = 0.49$	$f_{i,LT} = 0.65$	$X_{LT,mod} = 1.00$

**PARAMETRES DE FLAMBEMENT:**



en y:

$L_y = 6.00$ m	$L_{am\_y} = 0.76$
$L_{cr,y} = 7.21$ m	$X_y = 0.75$
$L_{amy} = 71.70$	$k_{yy} = 0.64$



en z:

$L_z = 6.00$ m	$L_{am\_z} = 1.15$
$L_{cr,z} = 6.50$ m	$X_z = 0.46$
$L_{amz} = 108.32$	$k_{yz} = 0.55$

**FORMULES DE VERIFICATION:**

*Contrôle de la résistance de la section:*

$N_{,Ed}/N_{c,Rd} = 0.03 < 1.00$  (6.2.4.(1))

$$(M_{y,Ed}/M_{N,y,Rd})^2 + (M_{z,Ed}/M_{N,z,Rd})^1 = 0.41 < 1.00 \quad (6.2.9.1.(6))$$

$$V_{y,Ed}/V_{y,T,Rd} = 0.00 < 1.00 \quad (6.2.6-7)$$

$$V_{z,Ed}/V_{z,T,Rd} = 0.36 < 1.00 \quad (6.2.6-7)$$

$$\tau_{ty,Ed}/(f_y/(\sqrt{3} \cdot g_{M0})) = 0.00 < 1.00 \quad (6.2.6)$$

$$\tau_{tz,Ed}/(f_y/(\sqrt{3} \cdot g_{M0})) = 0.00 < 1.00 \quad (6.2.6)$$

**Contrôle de la stabilité globale de la barre:**

$$\lambda_{y} = 71.70 < \lambda_{max} = 210.00$$

$$\lambda_{z} = 108.32 < \lambda_{max} = 210.00$$

STABLE

$$M_{y,Ed,max}/M_{b,Rd} = 0.64 < 1.00 \quad (6.3.2.1.(1))$$

$$N_{Ed}/(X_y \cdot N_{Rk}/g_{M1}) + k_{yy} \cdot M_{y,Ed,max}/(X_{LT} \cdot M_{y,Rk}/g_{M1}) +$$

$$k_{yz} \cdot M_{z,Ed,max}/(M_{z,Rk}/g_{M1}) = 0.45 < 1.00 \quad (6.3.3.(4))$$

$$N_{Ed}/(X_z \cdot N_{Rk}/g_{M1}) + k_{zy} \cdot M_{y,Ed,max}/(X_{LT} \cdot M_{y,Rk}/g_{M1}) +$$

$$k_{zz} \cdot M_{z,Ed,max}/(M_{z,Rk}/g_{M1}) = 0.27 < 1.00 \quad (6.3.3.(4))$$

**Profil correct !!!**

**IV.2.2- Efforts sollicitant:**

Les efforts sollicitant les plus défavorables calculées par le logiciel ROBOT :

- Msd= 111,842. KN.m
- Nsd= 49.85 KN
- Vsd= 124.167 KN

**IV.2.3- Vérification:**

**IV.2.3.1- Vérification à la résistance :**

➤ **Classe de la section :**

**a. Classe de l'âme :**

$$\frac{d}{t_w} = \frac{164}{8} = 20.5 < 72\varepsilon$$

Ame de classe 1

Avec :

$$\varepsilon = \sqrt{\frac{235}{f_y}}$$

**b. Classe de la semelle :**

$$\frac{c}{t_f} = \frac{b/2}{t_f} = \frac{240/2}{12} = 10 < 10\varepsilon$$

Semelle de classe 1

Les poteaux de section **HEA240** sont de **classe 01**

➤ **Condition de résistance aux instabilités :**

Les poteaux sont sollicités en flexion composée, alors il faut qu'il satisfait la condition suivante

$$\left(\frac{M_{sd}}{M_{pl,Rd}}\right)^\alpha + \left(\frac{N_{sd}}{N_{pl,Rd}}\right)^\beta \leq 1$$

$$N_{pl,Rd} = \frac{A \cdot f_y}{\gamma_{m0}} = \frac{76.84 \cdot 23.5}{1.1} = 1640.58 \text{ KN}$$

$$M_{pl,Rd} = \frac{W_{pl,I} \cdot f_y}{\gamma_{m0}} = \frac{744.6 \cdot 23.5}{1.1} = 159.07 \text{ KN.m}$$

$$\left(\frac{111.843}{159.07}\right)^1 + \left(\frac{49.85}{1640.58}\right)^2 \leq 1$$

#### IV.2.3.2- Vérification de l'effort tranchant :

Pour la vérification de l'effort tranchant on utilise la formule suivante :

$$V_{sd} \leq V_{pl,Rd}$$

$$V_{pl,Rd} = \frac{A_{vz} \cdot f_y}{\gamma_{m0} \cdot \sqrt{3}} = \frac{25.18 \cdot 23.5}{1.1 \cdot \sqrt{3}} = 310.57 \text{ Kn}$$

$$V_{sd} = 124.157 \leq V_{pl,Rd} = 310.57 \text{ vérifiée}$$

#### IV.2.3.3- Vérification à l'effort normal :

$$N_{sd} \leq N_{pl,Rd}$$

$$N_{pl,Rd} = \frac{W_{pl,I} \cdot f_y}{\gamma_{m0}} = \frac{76.84 \cdot 23.5}{1.1} = 1641.58 \text{ KN.m}$$

$$N_{sd} = 49.85 \text{ KN.m} \leq N_{pl,Rd} = 1641.58 \text{ KN.m} \text{ vérifiée}$$

#### IV.2.3.4- Vérification au moment fléchissant :

$$M_{sd} \leq M_{pl,Rd}$$

$$M_{pl,Rd} = \frac{W_{pl,I} \cdot f_y}{\gamma_{m0}} = \frac{744.6 \cdot 23.5}{1.1} = 159.07 \text{ KN.m}$$

$$M_{sd} = 111.842 \text{ KN.m} \leq M_{pl,Rd} = 159.07 \text{ KN.m}$$

**vérifiée**

#### IV.2.4- Vérification de l'élément aux instabilités :

La vérification aux instabilités est donnée par les formules suivantes :

➤ **Flexion composée avec risque de flambement :**

$$\frac{N_{sd}}{X_{min} \cdot N_{pl,Rd}} + \frac{K_y \cdot M_{y,sd}}{M_{ply,Rd}} + \frac{K_z \cdot M_{z,sd}}{M_{ply,Rd}} \leq 1$$

➤ **Flexion composée avec risque de déversement :**

$$\frac{N_{sd}}{X_z \cdot N_{pl,Rd}} + \frac{K_{Lt} \cdot M_{y,sd}}{X_{Lt} \cdot M_{ply,Rd}} \leq 1$$

**\* Longueurs de flambement :**

- $L_y = 600$  cm
- $L_z = 600$  cm

**\* Calcul des élancements :**

$$i_z = 6 \text{ cm} \quad i_y = 10.05 \text{ cm}$$

$$\lambda_y = \frac{L_y}{i_y} = \frac{0.7 * 600}{10.05} = 41.79$$

$$\lambda_z = \frac{L_z}{i_z} = \frac{0.7 * 600}{6} = 70$$

**\* Calcul les élancements critique :**

On a l'acier utilise est de S235.

$$\varepsilon = \left[ \frac{235}{f_y} \right]^{0.5} = 1$$

Donc :  $\lambda_1 = 93.9\varepsilon = 93.9 * 1 = 93.9$

**\* Calcul des élancements réduits :**

Le déversement est pris en considération que si  $\bar{\lambda} \geq 0.2$

$$\bar{\lambda} = \frac{\lambda_{lt}}{\lambda_1} \sqrt{\beta_w}$$

Section transversales de classe 1  $\rightarrow \beta_w = 1$

$$\bar{\lambda}_y = \frac{\lambda_y}{\lambda_{cr}} * \sqrt{\beta_w} = \frac{41.79}{93.9} \sqrt{1} = 0.44 \geq 0.2 \quad \text{il y a un risque de flambement}$$

$$\bar{\lambda}_z = \frac{\lambda_z}{\lambda_{cr}} * \sqrt{\beta_w} = \frac{70}{93.9} \sqrt{1} = 0.74 \geq 0.2 \quad \text{il y a un risque de flambement}$$

**\* Calcul de coefficient de réduction :**

$$X_{min} = \min (X_y ; X_z)$$

Pour un HEA 240:

$$h = 230 \text{ mm} ; b = 240 \text{ mm} ; t_f = 7.5 \text{ mm}$$

$$h/b = 0.95 < 1.2 \text{ et } t_f = 7.5 \text{ mm} < 40 \text{ mm}$$

D'après le tableau 5.5.3 Euro code 3

Axe Z-Z : courbe c  $\rightarrow \alpha_z = 0.49$

Axe Y-Y : courbe b  $\rightarrow \alpha_y = 0.34$

$$X_y = \frac{1}{\varphi_y + \sqrt{\varphi_y^2 - \bar{\lambda}_y^2}} \leq 1$$

$$\varphi_y = 0.5 [1 + \alpha_y (\bar{\lambda}_y - 0.2) + \bar{\lambda}_y^2]$$

$$\varphi_y = 0.5 [1 + 0.34 (0.44 - 0.2) + 0.44^2]$$

$$\varphi_y = 0.63$$

$$X_y = \frac{1}{0.63 + \sqrt{0.63^2 - 0.44^2}}$$

$$X_y = 0.92 < 1$$

$$X_z = \frac{1}{\varphi_y + \sqrt{\varphi_z^2 - \bar{\lambda}_z^2}} \leq 1$$

$$\varphi_z = 0.5[1 + \alpha_z(\bar{\lambda}_z - 0.2) + \bar{\lambda}_z^2]$$

$$\varphi_z = 0.5[1 + 0.49(0.74 - 0.2) + 0.74^2]$$

$$\varphi_z = 0.90$$

$$X_z = \frac{1}{0.9 + \sqrt{0.9^2 - 0.74^2}}$$

$$X_z = 0.70 < 1$$

$$X_{\min} = \min(0.92; 0.70) = 0.09$$

**a) Calcul du moment critique :**

$$M_{cr} = \frac{C_1 * \pi^2 * E * I_z}{(k * L)^2} \left\{ \left[ \left( \frac{K}{K_w} \right)^2 * \frac{I_w}{I_z} + \frac{(K * L)^2 * G * I_t}{\pi^2 * E * I_z} + (C_2 * Z_g)^2 \right]^{1/2} - (C_2 * Z_g) \right\}$$

**C1, C2, C3** : Facteur dépend des conditions de charge et d'encastrement (K=1).

$$C_1 = 1,285 ; C_2 = 0,1562$$

K et **Kw** : les facteurs de longueur effectif avec :

Appuis simple : K = 1 (tableau f.1.2).

$$K_w = 0.5$$

L : longueur de maintien latéral L=600 cm.

$$Z_g = Z_a - Z_s = \pm 11.5 \text{ cm}$$

$$Z_a = -11.5 \text{ cm sous le vent.}$$

$$Z_a = 10 \text{ cm sous la charge verticale.}$$

$$Z_s = 0 \text{ section doublement symétrique ECO3 figure 1,1.}$$

$$Z_j = 0 \text{ section doublement symétrique ECO3 art F1.1.}$$

$$Z_g = Z_a - Z_s = - 11.5 \text{ cm}$$

$$I_t = 41.55 \text{ cm}^4 ; I_w = 328.5 * 10^{-3} \text{ cm}^6 ; I_z = 2769 \text{ cm}^4 ; G = 0.4 E$$

$$M_{cr} = \frac{1.285 * 3.14^2 * 2.1 * 10^4 * 2769}{(1 * 600)^2} \left\{ \left[ \left( \frac{1}{0.5} \right)^2 * \frac{328.5 * 10^{-3}}{2769} + \frac{(600)^2 * 0.4 * 41.55}{3.14^2 * 2769} \right. \right. \\ \left. \left. + (1.562 * (-11.5))^2 \right]^{1/2} - (0.1562 * (-11.5)) \right\}$$

$$M_{cr} = 843.960 \text{ KN.m}$$

$$\bar{\lambda}_{Lt} = \sqrt{\frac{744.6 * 235}{843.960}} = 0.45$$

$\bar{\lambda}_{Lt} = 0.45 > 0.4$  Donc il y a risque de déversement

$$\chi_{Lt} = \frac{1}{\phi + \sqrt{\phi^2 - \bar{\lambda}_{Lt}^2}}$$

$$\phi = 0.5 * \left[ 1 + \alpha_{Lt} (\bar{\lambda}_{Lt} - 0.2) + \bar{\lambda}_{Lt}^2 \right]$$

$\alpha_{Lt} = 0.21$  pour les profilé laminé

$$\phi = 0.5 * [1 + 0.21(0.45 - 0.2) + 0.45^2]$$

$$\phi = 0.627$$

$$\chi_{Lt} = \frac{1}{0.627 + \sqrt{0.627^2 - 0.45^2}} = 0.94$$

**b) Calcul des coefficients Ky et Kz :**

$$\mu_y = \bar{\lambda}_y (2\beta My - 4) + \frac{w_{pl}(y)}{w_{el}(y)} - 1$$

$$\mu_z = \bar{\lambda}_z (2\beta My - 4) + \frac{w_{pl}(y)}{w_{el}(y)} - 1$$

**- Calcul du facteur d'amplification :**

Suivant l'axe (Y-Y) :

$$K_y = 1 - \frac{\mu_y * N_{sd}}{X_y * A * f_y} \leq 1.5$$

$\beta My = 1.3$  (Charge de vent uniformément répartie)

$$\mu_y = 0.44(2 * 1.3 - 4) + \frac{744.6}{675.1} - 1 = -0.517 < 0.9$$

$$K_y = 1 - \frac{-0.514 * 49.85}{0.92 * 76.84 * 23.5} = 1.01 \leq 1.5$$

Suivant l'axe (z-z) :

$$K_z = 1 - \frac{\mu_z * N_{sd}}{X_z * A * f_y} \leq 1.5$$

$\beta My = 1.3$  (Charge de vent uniformément répartie)



$$\mu_z = 0.474(2 * 1.3 - 4) + \frac{351.7}{230.7} - 1 = -0.512 < 0.9$$

$$K_z = 1 - \frac{-0.512 * 49.85}{0.7 * 76.84 * 23.5} = 1.02 \leq 1.5$$

➤ **Vérification au flambement :**

$$\frac{N_{sd}}{X_{min} \cdot N_{pl,Rd}} + \frac{K_y * M_{y,sd}}{M_{ply,Rd}} + \frac{K_z * M_{z,sd}}{M_{ply,Rd}} \leq 1$$

$$\frac{49.85}{0.7 * 1641.58} + \frac{1.01 * 111.842}{159.07} + \frac{1.02 * 0.215}{75.13} = 0.765 \leq 1$$

La stabilité de ce poteau au flambement flexion est vérifiée

➤ **Vérification au déversement :**

• **Calcul des coefficients K**

$$K_{Lt} = 1 - \frac{\mu_{Lt} * N_{sd}}{X_{Lt} * A * f_y}$$

$$\mu_{Lt} = (0.15 \bar{\lambda}_{Lt} * \beta_{MLt}) - 0.15$$

$$\beta_{MLt} = 1.3$$

$$\mu_{Lt} = (0.15 * 0.45 * 1.3) - 0.15 = -0.062$$

$$K_{Lt} = 1 - \frac{-0.062 * 49.85}{0.94 * 76.84 * 23.5} = 1$$

- **Vérification au déversement :**

$$\frac{N_{sd}}{X_{min} * \frac{A * f_y}{\gamma_{m1}}} + \frac{K_y * M_{y,sd}}{\chi_{Lt} * w_{pl,y} * \frac{f_y}{\gamma_{m1}}} + \frac{K_z * M_{z,sd}}{w_{pl,z} * \frac{f_y}{\gamma_{m1}}} \leq 1$$

$$\frac{49.85}{0.7 * 1641.58} + \frac{1 * 111.842}{0.94 * 159.07} + 0 = 0.79$$

Toutes les conditions sont vérifiées

#### **IV.2.5- Conclusion :**

Dans le calcul et dans le modèle robot on adopté pour un **HEA240** qui vérifie les calculs, le logiciel Robot à son tour nous propose un **HEA240**.

#### **IV.3- Justification des traverse (IPE 330):**

Après plusieurs essais et vérification sur le logiciel ROBOT, le profilé IPE330 résiste aux sollicitations qui lui sont appliquées:

Pièce	Profil	Matériau	Lay	Laz	Ratio	Cas
Famille : 5 poutre						
376 Pouter_CM6	IPe 330	ACIER	69.49	294.04	0.88	7 ELU/1=1*1.35 + 6*

**Figure IV.2:** vérification de traverse par ROBOT

CALCUL DES STRUCTURES ACIER

**NORME:** *NF EN 1993-1:2005/NA:2007/AC:2009, Eurocode 3: Design of steel structures.*

**TYPE D'ANALYSE:** Vérification des familles

**FAMILLE:** 5 poutre

**PIECE:** 376 Pouter\_CM66 1\_376

**POINT:** 8

**COORDONNEE:**  $x = 0.10 L = 1.08 \text{ m}$

**CHARGEMENTS:**

*Cas de charge décisif:* 7 ELU/1=1\*1.35 + 6\*1.50 1\*1.35+6\*1.50

**MATERIAU:**

ACIER  $f_y = 235000.000 \text{ kPa}$



**PARAMETRES DE LA SECTION: IPE 330**

$h=33.0 \text{ cm}$	$gM0=1.00$	$gM1=1.00$	
$b=16.0 \text{ cm}$	$A_y=36.80 \text{ cm}^2$	$A_z=23.02 \text{ cm}^2$	$A_x=62.61 \text{ cm}^2$
$t_w=0.8 \text{ cm}$	$I_y=11766.90 \text{ cm}^4$	$I_z=788.14 \text{ cm}^4$	$I_x=25.70 \text{ cm}^4$
$t_f=1.1 \text{ cm}$	$W_{ely}=713.15 \text{ cm}^3$	$W_{elz}=98.52 \text{ cm}^3$	

**EFFORTS INTERNES ET RESISTANCES ULTIMES:**

$N_{,Ed} = 42.167 \text{ kN}$	$M_{y,Ed} = -92.794 \text{ kN*m}$	$M_{z,Ed} = -0.028 \text{ kN*m}$
	$V_{y,Ed} = -0.146 \text{ kN}$	
$N_{c,Rd} = 1471.246 \text{ kN}$	$M_{y,el,Rd} = 167.589 \text{ kN*m}$	$M_{z,el,Rd} = 23.152$
$kN*m$	$V_{y,T,Rd} = 499.178 \text{ kN}$	
$N_{b,Rd} = 1471.246 \text{ kN}$	$M_{y,c,Rd} = 167.589 \text{ kN*m}$	$M_{z,c,Rd} = 23.152$
$kN*m$	$V_{z,Ed} = 37.284 \text{ kN}$	
		$V_{z,T,Rd} = 312.350 \text{ kN}$
	$M_{b,Rd} = 108.655 \text{ kN*m}$	$T_{t,Ed} = -0.001$
$kN*m$		

3



**PARAMETRES DE DEVERSEMENT:**

$z = 1.00$                        $M_{cr} = 219.221 \text{ kN}\cdot\text{m}$     Courbe,LT - d                       $X_{LT} = 0.54$   
 $L_{cr,low} = 7.90 \text{ m}$                $\lambda_{m\_LT} = 0.87$                        $f_{i,LT} = 1.14$                        $X_{LT,mod} = 0.65$

**PARAMETRES DE FLAMBEMENT:**



en y:

$k_{yy} = 1.00$



en z:

$k_{zz} = 1.00$

**FORMULES DE VERIFICATION:**

**Contrôle de la résistance de la section:**

$N_{,Ed}/N_{c,Rd} + M_{y,Ed}/M_{y,c,Rd} + M_{z,Ed}/M_{z,c,Rd} = 0.58 < 1.00$  (6.2.1(7))

$\sqrt{(\text{Sig}_{,x,Ed})^2 + 3 \cdot (\text{Tau}_{,y,Ed} + \text{Tau}_{,ty,Ed})^2} / (f_y/gM_0) = 0.58 < 1.00$  (6.2.1.(5))

$V_{y,Ed}/V_{y,T,Rd} = 0.00 < 1.00$  (6.2.6-7)

$V_{z,Ed}/V_{z,T,Rd} = 0.12 < 1.00$  (6.2.6-7)

$\text{Tau}_{,ty,Ed} / (f_y / (\sqrt{3} \cdot gM_0)) = 0.00 < 1.00$  (6.2.6)

$\text{Tau}_{,tz,Ed} / (f_y / (\sqrt{3} \cdot gM_0)) = 0.00 < 1.00$  (6.2.6)

**Contrôle de la stabilité globale de la barre:**

$M_{y,Ed}/M_{b,Rd} = 0.85 < 1.00$  (6.3.2.1.(1))

$N_{,Ed} / (X_{min} \cdot N_{,Rk} / gM_1) + k_{yy} \cdot M_{y,Ed} / (X_{LT} \cdot M_{y,Rk} / gM_1) + k_{yz} \cdot M_{z,Ed} / (M_{z,Rk} / gM_1) = 0.88 < 1.00$  (6.3.3.(4))

$N_{,Ed} / (X_{min} \cdot N_{,Rk} / gM_1) + k_{zy} \cdot M_{y,Ed} / (X_{LT} \cdot M_{y,Rk} / gM_1) + k_{zz} \cdot M_{z,Ed} / (M_{z,Rk} / gM_1) = 0.88 < 1.00$  (6.3.3.(4))

**Profil correct !!!**

**IV.3.1- Efforts sollicitant:**

Les efforts sollicitant les plus défavorables calculées par le logiciel ROBOT :

- $M_{sd} = 92.794 \text{ KN}\cdot\text{m}$
- $N_{sd} = 42.167 \text{ KN}$
- $V_{sd} = 37.284 \text{ KN}$

**IV.3.2- Vérification**

**IV.3.2.1- Vérification à la résistance :**

➤ **Classe de la section :**

**c. Classe de l'âme :**

$$\frac{d}{t_w} = \frac{27.1}{0.75} = 36.11 < 72\varepsilon$$

Ame de classe 1

Avec :

$$\varepsilon = \sqrt{\frac{235}{f_y}}$$

**d. Classe de la semelle :**

$$\frac{c}{t_f} = \frac{b/2}{t_f} = \frac{16/2}{1.15} = 6.95 < 10\varepsilon \quad \text{Semelle de classe 1}$$

Les poutre de section **IPE330** sont de **classe 01**

**IV.3.2.2- Vérification de l'effort tranchant :**

Pour la vérification de l'effort tranchant on utilise la formule suivante :

$$V_{sd} \leq V_{pl,rd}$$

$$V_{pl,rd} = \frac{A_{vz} f_y}{\gamma_{m0} \sqrt{3}} = \frac{30.81 \cdot 23.5}{1.1 \cdot \sqrt{3}} = 380.01 \text{Kn}$$

$$V_{sd} = 37.284 \leq V_{pl,rd} = 380.01 \text{ vérifiée}$$

**IV.3.2.3- Vérification à l'effort normal :**

$$N_{sd} \leq N_{pl,rd}$$

$$N_{pl,rd} = \frac{W_{pl,l} f_y}{\gamma_{m0}} = \frac{62.6 \cdot 23.5}{1.1} = 1337.36 \text{ KN.m}$$

$$N_{sd} = 42.167 \text{KN.m} \leq N_{pl,rd} = 1337.36 \text{KN.m} \text{ vérifiée}$$

**IV.3.2.4- Vérification au moment fléchissant :**

$$M_{sd} \leq M_{pl,rd}$$

$$M_{pl,rd} = \frac{W_{pl,l} f_y}{\gamma_{m0}} = \frac{804.3 \cdot 23.5}{1.1} = 171.82 \text{ KN.m}$$

$$M_{sd} = 92.794 \text{KN.m} \leq M_{pl,rd} = 171.82 \text{KN.m} \text{ vérifiée}$$

**IV.3.3- Vérification de l'élément aux instabilités :**

La vérification aux instabilités est donnée par les formules suivantes :

➤ **Flexion composée avec risque de flambement :**

$$\frac{N_{sd}}{X_{min} \cdot N_{pl,Rd}} + \frac{K_y \cdot M_{y,sd}}{M_{ply,Rd}} \leq 1$$

➤ **Flexion composée avec risque de déversement :**

$$\frac{N_{sd}}{X_z \cdot N_{pl,Rd}} + \frac{K_{Lt} \cdot M_{y,sd}}{X_{Lt} M_{ply,Rd}} \leq 1$$

**- Calcul des élancements :**

$$i_z = 3.55 \text{ cm} \quad i_y = 13.71 \text{ cm}$$

$$\lambda_y = \frac{L_y}{i_y} = \frac{10.10}{13.71} = 73.66$$

$$\lambda_z = \frac{L_z}{i_z} = \frac{136}{3.55} = 38.30$$

**- Calcul les élancements critique :**

On a l'acier utilise est de S235.

$$\varepsilon = \left[ \frac{235}{f_y} \right]^{0.5} = 1$$

Donc :  $\lambda_1 = 93.9\varepsilon = 93.9 * 1 = 93.9$

**- Calcul des élancements réduits :**

Le déversement est pris en considération que si  $\bar{\lambda} \geq 0.2$

$$\bar{\lambda} = \frac{\lambda_{lt}}{\lambda_1} \sqrt{\beta_w}$$

Section transversales de classe 1  $\rightarrow \beta_w = 1$

$$\bar{\lambda}_y = \frac{\lambda_y}{\lambda_{cr}} * \sqrt{\beta_w} = \frac{73.66}{93.9} \sqrt{1} = 0.78 \geq 0.2 \quad \text{il y a un risque de flambement}$$

$$\bar{\lambda}_z = \frac{\lambda_z}{\lambda_{cr}} * \sqrt{\beta_w} = \frac{38.30}{93.9} \sqrt{1} = 0.40 \geq 0.2 \quad \text{il y a un risque de flambement}$$

**-Calcul de coefficient de réduction :**

$X_{min} = \min (X_y ; X_z)$

Pour un IPE330:

$h = 330 \text{ mm} ; b = 160 \text{ mm} ; t_f = 11.5 \text{ mm}$

$h/b = 02.06 > 1.2$  et  $t_f = 11.5 \text{ mm} < 40 \text{ mm}$

D'après le tableau 5.5.3 Euro code 3

Axe Z-Z : courbe b  $\rightarrow \alpha_z = 0.34$

Axe Y-Y : courbe a  $\rightarrow \alpha_y = 0.21$

$$X_y = \frac{1}{\varphi_y + \sqrt{\varphi_y^2 - \bar{\lambda}_y^2}} \leq 1$$

$$\varphi_y = 0.5 [1 + \alpha_y (\bar{\lambda}_y - 0.2) + \bar{\lambda}_y^2]$$

$$\varphi_y = 0.5 [1 + 0.21 (0.78 - 0.2) + 0.78^2]$$

$$\varphi_y = 0.86$$

$$X_y = \frac{1}{0.86 + \sqrt{0.86^2 - 0.78^2}}$$

$$X_y = 0.81 < 1$$

$$X_z = \frac{1}{\varphi_z + \sqrt{\varphi_z^2 - \bar{\lambda}_z^2}} \leq 1$$

$$\varphi_z = 0.5 [1 + \alpha_z (\bar{\lambda}_z - 0.2) + \bar{\lambda}_z^2]$$

$$\phi_z = 0.5[1 + 0.34(0.4 - 0.2) + 0.4^2]$$

$$\phi_z = 0.61$$

$$X_z = \frac{1}{0.61 + \sqrt{0.61^2 - 0.4^2}}$$

$$X_z = 0.93 < 1$$

$$X_{\min} = \min(0.81 ; 0.93) = 0.81$$

**b) Calcul du moment critique :**

$$M_{cr} = \frac{C_1 * \pi^2 * E * I_z}{(k * L)^2} \left\{ \left[ \left( \frac{K}{K_w} \right)^2 * \frac{I_w}{I_z} + \frac{(K * L)^2 * G * I_t}{\pi^2 * E * I_z} + (C_2 * Z_g)^2 \right]^{1/2} - (C_2 * Z_g) \right\}$$

**C1, C2, C3** : Facteur dépend des conditions de charge et d'encastrement (K=1).

$$C1 = 1,285 ; C2 = 1.562$$

**K e Kw** : les facteurs de longueur effectif avec :

Appuis simple : K = 1 (tableau f.1.2).

$$K_w = 0.5$$

L : longueur de maintien latéral L=1010 cm.

$$Z_g = Z_a - Z_s = \pm 16.5 \text{ cm}$$

$$Z_a = -16.5 \text{ cm sous le vent.}$$

$$Z_a = 10 \text{ cm sous la charge verticale.}$$

Zs=0 section doublement symétrique **ECO3 figure 1,1.**

Zj= 0 section doublement symétrique **ECO3 art F1.1.**

$$Z_g = Z_a - Z_s = -16.5 \text{ cm}$$

$$I_t = 28.15 \text{ cm}^4 ; I_w = 199.1 * 10^{-3} \text{ cm}^6 ; I_z = 788 \text{ cm}^4 ; G = 0.4 E$$

$$M_{cr} = \frac{1.285 * 3.14^2 * 2.1 * 10^4 * 788}{(1 * 1010)^2} \left\{ \left[ \left( \frac{1}{0.5} \right)^2 * \frac{199.1 * 10^{-3}}{788} + \frac{(1010)^2 * 0.4 * 28.15}{3.14^2 * 788} + (1.562 * (-16.5))^2 \right]^{1/2} - (1.562 * (-16.5)) \right\}$$

$$M_{cr} = 148.105 \text{ KN.m}$$

$$\bar{\lambda}_{Lt} = \sqrt{\frac{804.3 * 235}{148.105}} = 1.12$$

$\bar{\lambda}_{Lt} = 1.12 > 0.4$  Donc il y a risque de déversement

$$\chi_{Lt} = \frac{1}{\phi + \sqrt{\phi^2 - \bar{\lambda}_{Lt}^2}}$$

$$\phi = 0.5 * [1 + \alpha_{Lt}(\bar{\lambda}_{Lt} - 0.2) + \bar{\lambda}_{Lt}^2]$$

$\alpha_{Lt} = 0.21$  pour les profilé laminé

$$\phi = 0.5 * [1 + 0.21(1.12 - 0.2) + 1.12^2]$$

$$\phi = 1.22$$

$$\chi_{Lt} = \frac{1}{1.22 + \sqrt{1.22^2 - 1.12^2}} = 0.58$$

**b) Calcul des coefficients  $K_y$  :**

$$\mu_y = \bar{\lambda}_y(2\beta My - 4) + \frac{w_{pl}(y)}{w_{el}(y)} - 1$$

**- Calcul du facteur d'amplification :**

Suivant l'axe (Y-Y) :

$$K_y = 1 - \frac{\mu_y * N_{sd}}{X_y * A * f_y} \leq 1.5$$

$\beta My = 1.3$  (Charge de vent uniformément répartie)

$$\mu_y = 0.78(2 * 1.3 - 4) + \frac{804.3}{713.1} - 1 = -0.96 < 0.9$$

$$K_y = 1 - \frac{-0.96 * 42.167}{0.81 * 62.6 * 23.5} = 1.03 \leq 1.5$$

➤ **Vérification au flambement :**

$$\frac{N_{sd}}{X_{min} * N_{pl,Rd}} + \frac{K_y * M_{y,sd}}{M_{ply,Rd}} \leq 1$$

$$\frac{42.167}{0.81 * 1337.36} + \frac{1.03 * 92.794}{171.82} = 0.59 \leq 1$$

➤ **Vérification au déversement :**

**\* Calcul des coefficients  $K$ :**

$$K_{Lt} = 1 - \frac{\mu_{Lt} * N_{sd}}{X_{Lt} * A * f_y}$$

$$\mu_{Lt} = (0.15 \bar{\lambda}_{Lt} * \beta MLt) - 0.15$$

$$\beta MLt = 1.3$$

$$\mu_{Lt} = (0.15 * 1.12 * 1.3) - 0.15 = 0.068$$

$$K_{Lt} = 1 - \frac{0.068 * 42.167}{0.58 * 62.6 * 23.5} = 0.99$$

**- Vérification au déversement :**

$$\frac{N_{sd}}{X_{min} * \frac{A * f_y}{\gamma_{m1}}} + \frac{K_y * M_{y,sd}}{\chi_{Lt} * W_{pl,y} * \frac{f_y}{\gamma_{m1}}} \leq 1$$

$$\frac{42.167}{0.81 * 1337.96} + \frac{0.99 * 92.784}{0.58 * 171.82} + 0 = 0.95$$

Toutes les conditions sont vérifiées

**IV.3.4- Conclusion:**

Le profilé choisi **IPE 330** est adéquat comme traverse.

**IV.4- Justification des contreventement:**

**IV.4.1- Introduction:**

Les contreventements sont des dispositifs conçus pour reprendre les efforts dus au vent, séisme, et de les acheminer vers les fondations. Ils sont disposés en toiture, dans le plan des versants (poutres au vent), et en façade (palées de stabilité).

**IV.4.2- Rôle des systèmes de contreventement:**

Les contreventements ont pour fonctions principales de :

Reprendre et de transmettre jusqu'aux fondations les efforts dus aux actions latérales ou horizontales causés par : le vent, le séisme

Empêcher de grandes déformations (ou de limiter les déplacements horizontaux) sous l'effet de ces actions. Jouer un rôle important vis-à-vis des phénomènes d'instabilité en réduisant les risques de flambement et de déversement. En effet, ils diminuent les longueurs de flambement des poteaux, et ils constituent parfois des appuis latéraux intermédiaires pour les membrures comprimées de poutres et de portiques vis-à-vis du déversement.

Possèdent un rôle important dans les problèmes de vibration de la construction, dans son ensemble ou dans des éléments élancés de cette construction et ce, en modifiant la période fondamentale. Ce qui permet d'éviter le phénomène de résonance.

**IV.4.3- Vérification des contreventements:**

Pièce	Profil	Matériau	Lay	Laz	Ratio	Cas
Famille : 8 Conterv						
650 Diagonale_C	CAE 50x5	ACIER	549.97	549.97	0.54	7 ELU/1=1*1.35 + 6*

Figure IV.3: vérification des contreventement.



CALCUL DES STRUCTURES ACIER

**NORME:** *NF EN 1993-1:2005/NA:2007/AC:2009, Eurocode 3: Design of steel structures.*

**TYPE D'ANALYSE:** *Vérification des familles*

**FAMILLE:** *8 Conterv*

**PIECE:** *650 Diagonale\_CM66\_650*

**POINT:**

**COORDONNEE:** *x = 0.00 L = 0.00 m*

**CHARGEMENTS:**

*Cas de charge décisif: 7 ELU/1=1\*1.35 + 6\*1.50 1\*1.35+6\*1.50*

**MATERIAU:**

ACIER  $f_y = 235000.000$  kPa



**PARAMETRES DE LA SECTION: CAE 50x5**

$h=5.0$ cm	$gM0=1.00$	$gM1=1.00$	
$b=5.0$ cm	$Ay=2.50$ cm <sup>2</sup>	$Az=2.50$ cm <sup>2</sup>	$Ax=4.80$ cm <sup>2</sup>
$tw=0.5$ cm	$Iy=10.96$ cm <sup>4</sup>	$Iz=10.96$ cm <sup>4</sup>	$Ix=0.40$ cm <sup>4</sup>
$tf=0.5$ cm	$Wely=3.04$ cm <sup>3</sup>	$Welz=3.04$ cm <sup>3</sup>	

**EFFORTS INTERNES ET RESISTANCES ULTIMES:**

$N_{,Ed} = -10.123$ kN	$M_{y,Ed} = -0.323$ kN*m	$M_{z,Ed} = -0.005$ kN*m	$V_{y,Ed} = -0.001$ kN
$N_{t,Rd} = 112.800$ kN	$M_{y,el,Rd} = 0.715$ kN*m		$M_{z,el,Rd} = 0.715$
kN*m	$V_{y,T,Rd} = 33.891$ kN		
	$M_{y,c,Rd} = 0.715$ kN*m		$M_{z,c,Rd} = 0.715$
kN*m	$V_{z,Ed} = 0.213$ kN		
			$V_{z,T,Rd} = 33.891$ kN
			$T_{t,Ed} = 0.000$ kN*m
			Classe de la section =

3



**PARAMETRES DE DEVERSEMENT:**

**PARAMETRES DE FLAMBEMENT:**



en y:



en z:

**FORMULES DE VERIFICATION:**

*Contrôle de la résistance de la section:*

$$N_{y,Ed}/N_{t,Rd} + M_{y,Ed}/M_{y,c,Rd} + M_{z,Ed}/M_{z,c,Rd} = 0.54 < 1.00 \quad (6.2.1(7))$$

$$V_{y,Ed}/V_{y,T,Rd} = 0.00 < 1.00 \quad (6.2.6-7)$$

$$V_{z,Ed}/V_{z,T,Rd} = 0.01 < 1.00 \quad (6.2.6-7)$$

$$\tau_{y,Ed}/(f_y/(\sqrt{3} * gM0)) = 0.00 < 1.00 \quad (6.2.6)$$

$$\tau_{z,Ed}/(f_y/(\sqrt{3} * gM0)) = 0.00 < 1.00 \quad (6.2.6)$$

*Profil correct !!!*

\* Effort sollicitation:

- $N_{sd} = 10.123 \text{ KN}$

On choisit 1 cornière en CAE 50×5

➤ **Vérification de la résistance à la traction :**

$$N_{sd} \leq N_{t,Rd} \text{ avec :}$$

$$N_{t,Rd} = \min\{N_{pl,Rd}; N_{u,Rd}; N_{net,Rd}\}$$

✓ **Résistance plastique de calcul de section brut :**

$$N_{pl,Rd} = \frac{A * f_y}{\gamma_{m0}} = \frac{4.8 * 23.5}{1} = 112.8 \text{ Kn}$$

✓ **Résistances plastiques de calcul de section nette :**

$$A_{nette} = A_{brute} - 2(d_{trou} * t_w)$$

$$A_{nette} = 94.8 - 2(2.5 * 0.5) = 2.3 \text{ cm}^2$$

$$N_{net,Rd} = \frac{A_{nette} * f_y}{\gamma_{m0}} = \frac{2.3 * 23.5}{1} = 54.05 \text{ Kn}$$

✓ **Résistance ultime de section nette :**

$$N_{u,Rd} = \frac{0.9 * A_{nette} * f_y}{\gamma_{m2}} = \frac{0.9 * 2.3 * 23.5}{1.1} = 44.22 \text{ Kn}$$

**- Vérification :**

$$N_{t,Rd} = \min\{N_{pl,Rd}; N_{u,Rd}; N_{net,Rd}\} = \min\{112.8; 44.22; 54.05\}$$

$$N_{t,Rd} = 44.22$$

$$N_{sd} 10.123 \leq N_{t,Rd} = 44.22 \quad \text{Vérifiée}$$

**- Vérification de la résistance à la compression:**

$$N_{sd} \leq N_{c,Rd} \text{ avec :}$$

$$N_{c,Rd} = \frac{A \cdot f_y}{\gamma_{m0}} = \frac{4.8 \cdot 23.5}{1} = 112.8 \text{ Kn}$$

$$N_{sd} = 10.123 \text{ KN} \leq N_{c,Rd} = 112.8 \text{ KN}$$

**- Vérification au flambement :**

Relation à vérifier :

$$N_{sd} \leq N_{c,Rd} = \frac{\chi \cdot \beta_A \cdot A \cdot f_y}{\gamma_{m1}}$$

$N_{c,Rd}$  : Résistance au flambement

$$\beta_A = 1 \longrightarrow \text{classé 1}$$

**- Calcul des élancements :**

$$i_y = 1.51 \text{ cm}$$

$$\lambda_y = \frac{L_y}{i_y} = \frac{799}{1.51} = 529.13$$

**- Calcul les élancements critique :**

On a l'acier utilise est de S235.

$$\varepsilon = \left[ \frac{235}{f_y} \right]^{0.5} = 1$$

$$\text{Donc : } \lambda_1 = 93.9 \varepsilon = 93.9 * 1 = 93.9$$

**- Calcul des élancements réduits :**

$$\bar{\lambda}_y = \frac{\lambda_y}{\lambda_{cr}} * \sqrt{\beta_w} = \frac{529.13}{93.9} \sqrt{1} = 5.63 \geq 0.2 \quad \text{il y a un risque de flambement}$$

$$h = 50 \text{ mm} ; b = 50 \text{ mm} ; t_f = 5 \text{ mm}$$

$$h/b = 1 < 1.2 \text{ et } t_f = 5 \text{ mm} < 40 \text{ mm}$$

D'après le tableau 5.5.3 Euro code 3

$$\text{Axe Y-Y: courbe b} \longrightarrow \alpha_y = 0.34$$

$$\text{Axe Z-Z: courbe c} \longrightarrow \alpha_z = 0.49$$

$$X_y = \frac{1}{\varphi_y + \sqrt{\varphi_y^2 - \bar{\lambda}_y^2}} \leq 1$$

$$\varphi_y = 0.5 [1 + \alpha_y (\bar{\lambda}_y - 0.2) + \bar{\lambda}_y^2]$$

$$\varphi_y = 0.5 [1 + 0.34 (5.63 - 0.2) + 5.63^2]$$

$$\varphi_y = 17.27$$

$$X_y = \frac{1}{17.27 + \sqrt{17.27^2 - 5.63^2}}$$

$$X_y = 0.02 < 1$$

$$\phi_z = 0.5[1 + \alpha_z(\bar{\lambda}_z - 0.2) + \bar{\lambda}_z^2]$$

$$\phi_z = 0.5[1 + 0.49(5.63 - 0.2) + 5.63^2]$$

$$\phi_z = 17.67$$

$$X_z = \frac{1}{17.67 + \sqrt{17.67^2 - 5.63^2}}$$

$$X_z = 0.02 < 1$$

$$X_{\min} = 0.02$$

$$N_{sd} \leq N_{c,Rd} = \frac{\chi \beta_A A f_y}{\gamma_{m1}} = \frac{0.02 \cdot 1 \cdot 4.8 \cdot 23.5}{1.1} = 20.5 \text{ KN}$$

### IV.5- Conclusion:

L'étude que nous avons faite nous a permis de déterminer toutes les sollicitations agissant sur notre structure, dont on a utilisé dans le calcul des éléments porteurs, et des assemblages.

Après le calcul avec robot on a trouvé que :

- \* Pour les poteaux HEA240
- \* Pour les traverses IPE330
- \* Pour les contreventements CAE 50\*50\*5
- \* Pour les pannes IPE40

***CHAPITRE V:***  
***ASSEMBLAGE***

## V.1- Introduction :

Un assemblage est un dispositif qui permet de réunir et de solidariser plusieurs pièces entre elles, en assurant la transmission et la répartition des diverses sollicitations entre les pièces, sans générer des sollicitations parasites notamment de torsions.

## V.2- Calcul d'assemblages :

### V.2.1- Assemblage traverse \_ traverse:

#### Traverse IPE330-IPE330 :

- L'assemblage traverse – traverse est réalisé par l'intermédiaire d'une platine boulonnée.
- Si la portée du portique ne dépasse pas certaines limites pour le transport (environ 16m), L'assemblage du faitage peut être réalisé en usine, hors chantier, permettant ainsi des économies.

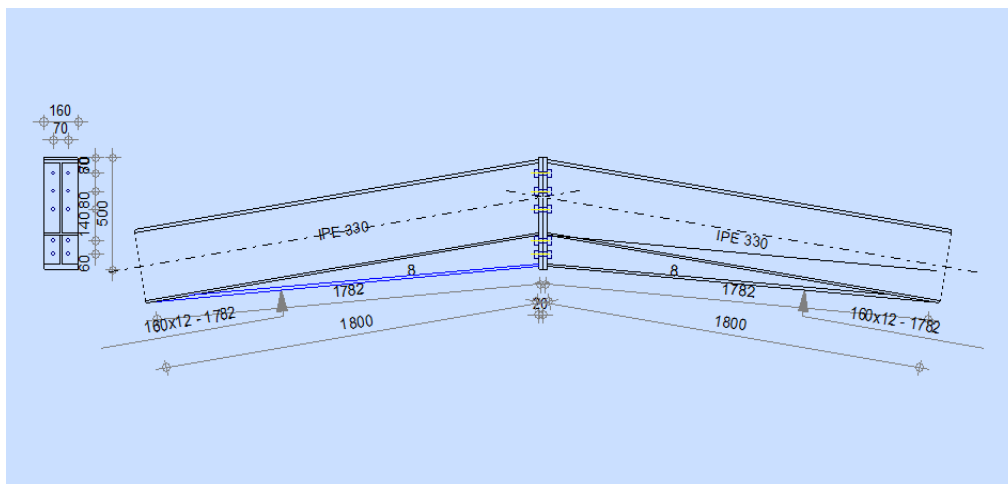

Figure V.1 : Représentation de l'assemblage traverse-traverse.

On choisit des boulons de classe 8.8

Nombre de boulons = 10

Traverse : IPE330,

$M_{max} = 80.1 \text{ KN.m}$ ,  $V_{sdmax} = 27.27 \text{ KN}$ ,  $N_{sd} = 25.93 \text{ KN}$ .

#### V.2.1.1- Détermination des efforts dans les boulons:

- Nous considérons uniquement les boulons tendus, c'est à dire les 3 rangées supérieures des boulons.

$$d_1 = 360 \text{ mm}, d_2 = 280 \text{ mm}, d_3 = 200 \text{ mm}.$$

$$* \sum di_2 = 0,248 \text{ m}$$

$$N_i = \frac{M_e * d_i}{d_i^2}$$

$N_i$  : l'effort maximal de traction du boulon le plus éloigné de centre de rotation.

**$d_i$**  : Distance des boulons par rapport au centre de rotation.

$$N_1 = 116.27 \text{ KN}, N_2 = 90.43 \text{ KN}, N_3 = 64.59 \text{ KN}.$$

### **V.2.1.2- Dimensionnement des boulons :**

Il faut vérifier que :  $N_1 \leq n * F_p$  avec:  $F_p = 0.7 * f_{ub} * A_s$

$$A_s \geq \frac{N}{f_{ub} * 0.7 * n} = \frac{116.27 * 10^3}{800 * 0.7 * 2} = 108.81 \text{ mm}^2$$

On choisit un boulon M14

Soit des boulons de diamètre  $d_0 = 15 \text{ mm}$  ; de classe 8.8 ;  $A_s = 115 \text{ mm}^2$  ;  $A = 154 \text{ mm}^2$

### **V.2.1.3- Condition de résistance des boulons :**

\* **Distance entre axe des boulons :**

- **Entre axe des boulons :**

$$P_1 = 39.6 \text{ mm}, \quad \text{On prend : } P_1 = 80 \text{ mm}.$$

$$P_2 = 54 \text{ mm}, \quad \text{On prend : } P_2 = 70 \text{ mm}.$$

- **Pince longitudinale :**

$$e_1 \geq 1.2 d_0$$

$$e_1 \geq 1.2 \times 15 = 18 \text{ mm}$$

On prend :  $e_1 = 70 \text{ mm}$ .

- **Pince transversale :**

$$e_2 \geq 1.5 d_0$$

$$e_2 \geq 1.5 \times 18 = 27 \text{ mm}$$

On prend :  $e_2 = 45 \text{ mm}$ .

### **V.2.1.4- Moment résistant effectif de l'assemblage :**

$$M_R = \frac{F_p * \sum d_i^2}{d_1} < M_{sd}$$

$$F_p = 64.4 \text{ KN par boulon}.$$

Et  $64.4 * 2 = 128.8 \text{ KN}$  pour chaque rangers

$$M_R = \frac{128.8 * 0.248}{0.36} = 88.78 \text{ KN.m} > M_{sd} = 80.1 \text{ KN.m}$$

**vérifiée**

**V.2.1.5- Résistance d'un boulon à l'interaction cisaillement-traction :**

Il faut vérifier que :  $F_{vsd} \leq F_{VR} = \frac{k_s * \mu * n * (F_p - 0.8 F_{tsd})}{\gamma_{Ms}}$

Avec :  $\mu = 0,3, K_s = 1, \gamma_s = 1,25, n = 1.$

$$F_p = 0.7 * f_{ub} * A_s = 0.7 * 800 * 115 * 10^{-3} = 64.4 \text{ KN}$$

$$F_{tsd} = \frac{N_{sd}}{2} = \frac{25.93}{2} = 12.96 \text{ KN}$$

- Effort de cisaillement sollicitant par boulon:

$$F_{vsd} = \frac{V_{sd}}{2} = \frac{27.27}{10} = 2.72 \text{ KN}$$

- Effort résistant de l'interaction cisaillement-traction sollicitons:

$$F_{VR} = \frac{1 * 0.3 * 1 * (64.4 - (0.8 * 12.96))}{1.25} = 12.96 \text{ KN}$$

$$F_{vsd} = 2.72 \text{ KN} < F_{VR} = 12.96 \text{ KN} \quad (\text{vérifiée})$$

**V.2.1.6- Vérification au poinçonnement :**

Il faut vérifier que :  $B_{prd} > F_{tsd}$

$$B_{prd} = 0.6\pi * d_m * t_p \frac{f_u}{\gamma_{Mb}}$$

$$d_m = 23.7 \text{ mm}, f_u = 360 \text{ Mpa}$$

$$t = 20 \text{ D'où } B_{prd} = 0.63.14 * 23.7 * 20 \frac{360}{1.25} = 257.18 \text{ KN}$$

Donc  $B_{prd} = 257.18 \text{ KN} > F_{tsd} 12.96 \text{ KN}$ . **vérifiée.**

**V.2.1.7- Assemblage platine traverse :**

Cette liaison se fera au moyen de cordon de soudure :

**\* Epaisseur de la platine :**

Soit:  $e = 30 \text{ mm}$

- **Gorge reliant l'âme :**

$$3 \text{ mm} \leq a \leq 0,5 t_w \rightarrow 3 \text{ mm} \leq a \leq 0,5 * 7.5 \text{ mm} \rightarrow a = 3.5 \text{ mm}$$

- **Gorge reliant la semelle :**

$$3 \text{ mm} \leq a \leq 0.5 t_f \rightarrow 3 \text{ mm} \leq a \leq 0,5 * 11,5 \text{ mm} \rightarrow a = 5.5 \text{ mm}$$

**\* Distribution des efforts sur les différents cordons :**

- **Cordon âme platine :**

$$\text{Chaque cordon reprend : } V / 2 = 27.27 / 2 = 13.63 \text{ KN}$$

- **Cordon semelle :**

$$L = 2b - t_w = 320 - 7.5 = 312.5 \text{ mm}$$

$$N = M / L = 80.1 / 0,3212 = 249.37 \text{ KN}$$

**V.2.1.8- Vérification :**

- **Cordon semelle platine :**

$$L = \frac{N * \sqrt{3 * \beta_w * \gamma_{ms}}}{a * f_u}$$



$$\beta_w = 0.8 \quad \gamma_{ms} = 1.25 \quad f_u = 360 \text{ Mpa}$$

$$L = \frac{249.37 \cdot \sqrt{3 \cdot 0.8 \cdot 1.25}}{5.5 \cdot 36} = 32.15 \text{ cm}$$

**L = 32.15 cm > 2.18 cm vérifiée**

### V.2.2- Assemblage poteau - traverse :

#### poteau (HEA240) – traverse (IPE330)

L'assemblage poteau – traverse est réalisé à l'aide d'une platine boulonnée à la traverse et au poteau.

L'assemblage est sollicité par un moment fléchissant, effort tranchant et un effort normal.

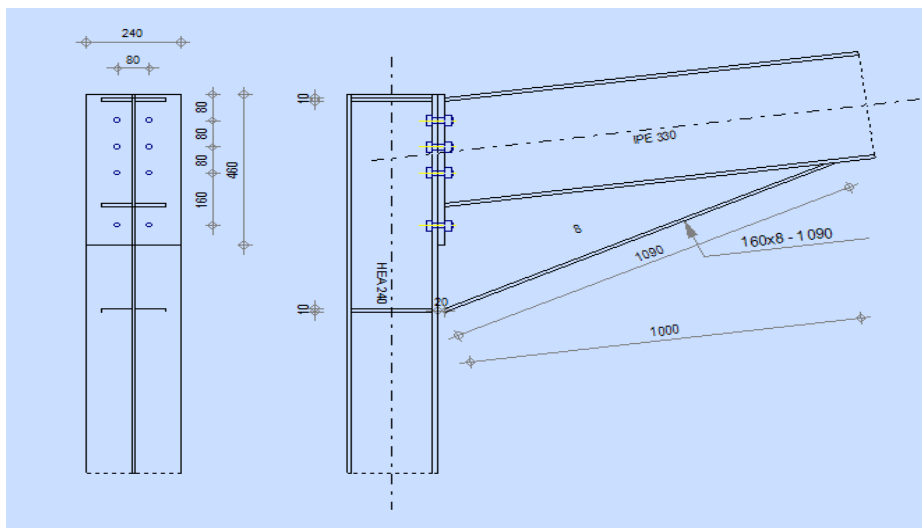

Figure V.2: Représentation de l'assemblage poteau-traverse.

#### V.2.2.1- Efforts de calcul :

- $M_{max} = 13.48 \text{ KN.m}$
- $N_{max} = 23.41 \text{ KN}$
- $V_{sdmax} = 10 \text{ KN}$

#### V.2.2.2- Détermination des efforts dans les boulons :

Nous considérons uniquement les boulons tendus, c'est à dire les trois rangées supérieures des boulons.

$$d_1 = 410 \text{ mm} \quad d_2 = 330 \text{ mm} \quad d_3 = 250 \text{ mm} \quad d_4 = 90 \text{ mm}$$

$$\Sigma d_i^2 = 410^2 + 330^2 + 250^2 + 90^2 = 347600 \text{ mm}^2 = 0.347 \text{ m}^2$$

$$N_i = \frac{M_e \cdot d_i}{d_i^2}$$

$$N_1 = 15.92 \text{ KN}, N_2 = 12.81 \text{ KN}, N_3 = 9.71 \text{ KN}, N_4 = 3.49 \text{ KN}.$$

**V.2.2.3- Dimensionnement des boulons :**

Il faut vérifier que :  $N1 \leq n * F_p$

Avec :  $F_p = 0.7 * f_{ub} * A_s$

$$A_s \geq \frac{N}{f_{ub} * 0.7 * n} = \frac{15.92 * 10^3}{800 * 0.7 * 2} = 14.21 \text{ mm}^2$$

On choisit des boulons M14

Soit des boulons de diamètre  $d_0 = 14 \text{ mm}$  ; de classe 8.8 ;  $A_s = 115 \text{ mm}^2$  ;  
 $A = 154 \text{ mm}^2$

**V.2.2.4- Condition de résistance des boulons :**

➤ **Entre axe des boulons :**

$P_1 \geq 2,2 d_0$      $P_2 \geq 3d_0$                       Avec :  $d_0 = 14 \text{ mm}$  (tableau 6.1 Euro-code 3)

$P_1 \geq 2,2 \times 14 = 30.8 \text{ mm}$                                       On prend :  **$P_1 = 80 \text{ mm}$**

$P_2 \geq 3 \times 14 = 42 \text{ mm}$     On prend :  **$P_2 = 80 \text{ mm}$**

Pince longitudinale :

$e_1 \geq 1.2d_0$                        $e_1 \geq 1.2 \times 14 = 16.8 \text{ mm}$                                       On prend :  **$e_1 = 60 \text{ mm}$**

Pince transversale :

$e_2 \geq 1.5d_0$                        $e_2 \geq 1.5 \times 14 = 21 \text{ mm}$                                       On prend :  **$e_2 = 80 \text{ mm}$**

**V.2.2.5- Moment résistant effectif de l'assemblage :**

$$M_{sd} \leq M_{Rd} = \frac{F_p * \sum d_i^2}{d_i}$$

$$F_p = 0.7 * f_{ub} * A_s$$

$$F_p = 0.7 * 800 * 10^{-3} * 115 = 20.49 \text{ KN (par boulon)}$$

Et  $20.49 * 2 = 41 \text{ KN}$  (pour les autres rangers a deux boulons)

$$M_{Rd} = \frac{41 * 0.347}{0.41} = 34.70 \text{ KN.m}$$

$$M_{Rd} < M_{sd}$$

**vérifiée**

**V.2.2.6- Vérification :**

**a. Résistance d'un boulon a l'interaction cisaillement-traction :**

Il faut vérifier que :  $F_{vsd} \leq F_{VR} = \frac{k_s * \mu * n * (F_p - 0.8 F_{tsd})}{\gamma_{Ms}}$

Avec :

$\mu$  = coefficient de frottement qui est pris égale à 0.3

$K_s = 1$  coefficient qui est en fonction de la dimension des trous de perçage pour les trous à tolérance normale.

$\gamma_{ms} = 1,25$

$n$  = nombre d'interfaces de frottement = 1

$F_p = 0.7 * 800 * 10^{-3} * 115 = 20.49 \text{ KN}$  (par boulon)

$F_{t.sd} = \frac{N_{sd}}{2} = 11.70 \text{ KN}$

**b. Effort de cisaillement sollicitant par boulon:**

$F_{vsd} = \frac{V_{sd}}{n} = \frac{10}{8} = 1.25 \text{ KN}$

**c. Effort résistant de l'interaction cisaillement-traction**

$V_{sd} \leq V_R = \frac{K_s * \mu * n * (F_p - 0.8 F_{tsd})}{\gamma_{ms}}$

$F_{VR} = \frac{1 * 0.3 * 1 * (20.49 - 0.8 * 11.70)}{1.25} = 2.67 \text{ KN}$

$F_{vsd} = 1.25 \text{ KN} < F_{VR} = 2.67 \text{ KN}$

**vérifiée**

**d. Vérification a la pression diamétrale**

Il faut vérifier que :  $F_{vsd} \leq F_{brd} = 2.5 * \alpha * d * t_p * \frac{f_u}{\gamma_{m0}}$

$\alpha = \min \left( \frac{e_1}{3d_0}, \frac{p_1}{3d_0} - \frac{1}{4}, \frac{f_{ub}}{f_u}, 1 \right) = \min \left( \frac{60}{27}, \frac{80}{27} - \frac{1}{4}, \frac{800}{360}, 1 \right) = 1$

$F_{brd} = \frac{2.5 * 1 * 0.8 * 2 * 36}{1.25} = 115.2 \text{ KN}$

$F_{vsd} = 1.25 \text{ KN} < F_{brd} = 115.2 \text{ KN}$

**vérifiée**

Il n'y a pas risque de rupture par pression diamétral

**e. Vérification à la résistance de l'âme du poteau dans la zone tendue :**

On doit vérifier que :  $F_v \leq F_{t.Rd}$

Avec :

$F_{t.Rd} = t_w * b_{eff} * \frac{f_y}{\gamma_{m0}}$

$F_{t.Rd}$ : Résistance de l'âme du poteau à la traction.

$t_w$  : Epaisseur de l'âme du poteau.

$b_{eff} = P$  : entraxe des rangées de boulons. (P=80cm)

donc :  $F_{t.Rd} = 8 * 0.8 * 23.5 / 1 = 150.4 \text{ KN}$

➤ **L'effort de cisaillement vaut :**

$$F_V = \frac{M_{sd}}{h-t_f} \quad EC03-1-8 \text{ art } 6.2.6.7$$

$$F_V = \frac{13.48}{0.23-0.012} = 61.83 \text{ KN}$$

$$F_V = 61.83 \text{ KN} \leq F_{t,Rd} = 150.4 \text{ KN} \quad \text{vérifiée}$$

**f. Vérification à la résistance de l'âme du poteau dans la zone comprimée :**

On doit vérifier que :  $F_{vrd} = 61.83 \text{ KN} \leq F_{crd} = \frac{f_y * t_w * b_{eff}}{\gamma_{m0}}$

$$b_{eff} = t_f + 2t + 5(t_p + r)$$

$t_w = 8 \text{ mm}$  épaisseur de l'âme du poteau

$t_f = 11.5 \text{ mm}$  épaisseur de la traverse

$t = 20 \text{ mm}$  épaisseur de la platine

$t_p = 12 \text{ mm}$  épaisseur de la semelle du poteau

$r = 21$

$$b_{eff} = 216.5 \text{ mm}$$

$$F_{crd} = \frac{23.5 * 0.8 * 216.5}{1} = 407.02 \text{ KN}$$

$$F_{vrd} = 61.83 \text{ KN} \leq F_{crd} = 407.02 \text{ KN} \quad \text{vérifiée}$$

**g. Vérification à la résistance de l'âme du poteau dans la zone cisillée :**

On doit vérifier que :  $F_V \leq F_{VRd}$

$$F_{VRd} = \frac{0.58 * f_y * h * t_w}{\gamma_{m0}}$$

$$F_{VRd} = \frac{0.58 * 23.5 * 23 * 0.8}{1} = 250.79 \text{ KN}$$

L'effort de cisaillement vaut :

$$F_V = \frac{M_{sd}}{h-t_f} = \frac{13.48}{0.23-0.012} = 61.83 \text{ KN}$$

$$F_V = 61.83 \text{ KN} < F_{VRd} = 250.79 \text{ KN} \quad \text{vérifiée}$$

**V.2.2.7 Assemblage platine traverse**

Cette liaison se fera au moyen de cordon de soudure :

\* Epaisseur de la platine

Soit:  $e = 20 \text{ mm}$

\* Gorge reliant l'âme

$$3 \text{ mm} \leq \alpha \leq 0.5 t_w \quad \text{donc: } 3 \text{ mm} \leq \alpha \leq 0.5 \times 7.5 \quad a = 3 \text{ mm}$$

\* Gorge reliant la semelle:

$$6 \text{ mm} \leq \alpha \leq 0.5 t_f \quad \text{donc } 6 \text{ mm} \leq \alpha \leq 0.5 \times 11.5 \quad a = 6 \text{ mm}$$

**A. Distribution des efforts sur les différents cordons :**

- **Cordon âme platine :**

Chaque cordon reprend :  $V/2 = 10/2 = 5 \text{ KN}$

- **Cordon semelle :**

$$L = 2b - tw = 2 \cdot 160 - 7.5 = 312.5 \text{ mm}$$

$$N = M / L = 13.48 / 0.3125 = 43.136 \text{ KN}$$

**B. Vérification :**

- Cordon semelle platine :

$$L = \frac{N \cdot \sqrt{3} \cdot \beta_w \cdot \gamma_{mw}}{a \cdot f_u} \quad (\text{EC3 Art 6.6.5.3})$$

$\beta_w$ : Coefficient de corrélation = 0.8

$\gamma_{mw}$  : Coefficient de sécurité = 1.25

$f_u$  : Valeur normal de la résistance = 360Mpa

$$L = \frac{43.136 \cdot \sqrt{3} \cdot 0.8 \cdot 1.25}{6 \cdot 36} = 0.345 \text{ cm}$$

$$L = 31.25 \text{ cm} > 0.345 \text{ cm}$$

**vérifiée**

**V.2.3- Assemblage Pieds de poteaux :**

Cette partie, traite les liaisons en pieds de poteaux, qui sont encastrés. Ces liaisons impliquent donc la transmission d'un effort vertical de compression ou de soulèvement suivant les combinaisons de cas de charges considérées, un moment fléchissant, et un effort horizontal.

**V.2.3.1 Dimensionnement de la plaque d'assise :**

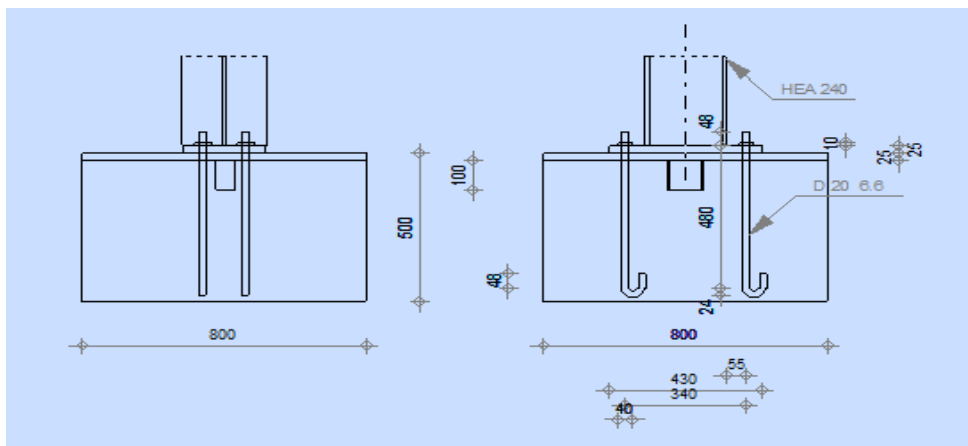

Figure V.3: schéma de jonction poteau-fondation

➤ **Cordons de soudure :**

- Semelle HEA 240:

$$as = 0,7tf = 0,7 \times 12 = 8.4 \quad \text{On prend} \quad a_s = 12 \text{ mm}$$

- Ame HEA 240:

$$aa = 0,7tw = 0,7 \times 7.5 = 5,25 \quad \text{On prend} \quad a_a = 7 \text{ mm}$$

➤ **Epaisseur de la platine :**

$$t \geq U \sqrt{\frac{3\sigma}{\sigma e}}$$

$$U = 70$$

$$\sigma = \frac{N}{a*b} = \frac{7943}{600*300} = 0.044 \text{ daN/mm}^2$$

$$t \geq 70 \sqrt{\frac{3 * 0.044}{24}}$$

$$t \geq 5.19 \text{ mm} \text{ On prend } t = 25 \text{ mm}$$

### V.2.3.2- Dimensionnement de la tige d'ancrage :

$$b = h + 2c$$

$$b = 230 + 2(100) = 430$$

- h : la hauteur de la section HEA300 h = 230mm
- c : le débord, donne par : c = (100 ÷ 150)

$$\text{On prend : } c = 100 \text{ mm}$$

$$a = h + 2c = 230 + 2 \times 100 = 430 \text{ mm}$$

$$b = b + 2c = 240 + 2 \times 100 = 440 \text{ mm}$$

Les tiges d'ancrages sont dimensionnées à la traction simple, sous un effort de traction ( Nst )

$$F = \frac{N_t}{N} + \frac{M_y}{3P_1}$$

$$\frac{79.43}{4} + \frac{4.94}{3*0.45} = 23.51 \text{ KN}$$

- N : l'encrage est réalisé par 4 tiges
- Nt: Effort sollicitant de traction

$$F \leq \frac{\pi \phi^2}{12} f_y$$

$$\phi = \sqrt{\frac{4*23.51}{3.14*23.5}} = 1.12 \text{ cm}$$

Donc on choisit pour les tiges le diamètre :  $\phi = 20 \text{ mm}$

### V.2.3.3- Vérification de la tige d'ancrage :

$$N_a = 0.1 \left( 1 + \frac{7gc}{1000} \right) \frac{\phi}{\left( 1 + \frac{\phi}{d_1} \right)^2} (l_1 + 6.4r + 3.5l_2)$$

$$l_1 = 20\phi = 20 \times 20 = 400 \text{ mm}$$

$$l_2 = 2\phi = 2 \times 20 = 40 \text{ mm}$$

$$r = 3\phi = 3 \times 20 = 60 \text{ mm}$$

$$d_1 = 20$$

gc : le dosage en ciment  $350\text{kg/m}^3$

$$Na=101.96 \text{ KN}$$

$$Na=9.29 \text{ KN} > F=23.51 \text{ KN}$$

vérifiée

**V.2.3.4- Condition d'équilibre du BAEL :**

$$\frac{N}{4} \leq FA = \pi \cdot T_{SU} \cdot \phi \cdot l_1$$

$$l_1 = 20\phi = 400 \text{ mm}$$

$$T_{SU} = 0,6\phi_s f_{tj}$$

$\phi_s = 1$  (Rond lisse)

$$FA = \pi \times 1,26 \times 20 \times 40 \times 20 = 63302.4 \text{ N}$$

$$\frac{N}{4} = 19.85 \text{ KN}$$

$N \leq FA$  vérifiée

***CHAPITRE VI:***  
***INFRASTRUCTURE***



## VI.1- Introduction:

Un ouvrage quelle que soit sa forme et sa destination, prend toujours appui sur un sol d'assise. Les éléments qui jouent le rôle d'interface entre l'ouvrage et le sol s'appelle fondations. Le dimensionnement de la fondation est conditionné par le site d'implantation.

## VI.2- Calcul des Fondations:

### VI.2.1- Caractéristique des matériaux:

#### ➤ Béton

Résistance caractéristique de calcul  $F_{c28} = 25$  MPA

\* Sous action normales

$$\delta b = 0.85 * f_{c28} / \gamma_b = 0.85 * 25 / 1.5 = 14.16 \text{ MPA}$$

$$f_{t28} = 0.6 + 0.06 f_{c28} = 0.6 + 0.06 * 25 = 2.1 \text{ MPA}$$

\* État limite de service

$$\delta b = 0.6 * 25 = 15 \text{ MPA}$$

\* Sollicitations sous actions accidentelles

$$\delta b = \frac{0.85 * f_{c28}}{\gamma_b} = 0.85 * 25 / 1.15 = 18.47 \text{ MPA}$$

#### ➤ Acier

\* Sollicitation sous actions normales :

$$\delta s = \frac{F_e}{\gamma_s} = \frac{360}{1.15} = 313.04 \text{ MPA}$$

\* Etat limite de service :

$$\delta s = \frac{2}{3} F_e = \frac{2}{3} 360 = 240 \text{ MPA}$$

\* Sollicitation sous actions accidentelles :

$$\delta s = 360 \text{ Mpa}$$

**VI.2.2- Choix du type de fondation:**

Le type de fondation est choisi essentiellement selon les critères suivants :

La résistance du sol

Le type de la structure

Le mode constructif de la structure

**VI.2.3- Dimensionnement des fondations:**

Pour le dimensionnement des fondations, on choisit une semelle qui se trouve sous le poteau

Les autres poteaux doivent être calculés de la même manière

\* Sollicitation maximales :

$$N_{sd} = 15.20 \text{ KN}$$

$$M_{sd} = 0.83 \text{ KN}$$

$$\delta_s = 2 \text{ bar} = 0.2 \text{ MPA}$$

$$A/B = a/b$$

$$\delta_{sol} = \frac{N_{sd}}{A*B} \quad A*B \geq \frac{1520}{2000} = 0.76$$

$$A*B \geq 0.7$$

$$a=b = 0.8 \text{ m}$$

On prend semelle carrée  $A = B = 1.5 \text{ m}$

➤ **Calcul de la hauteur de la semelle:**

La hauteur de la semelle est :  $ht = d+5$

$$d \geq \frac{B-b}{4}$$

$$b = 24 \text{ cm} = 0.24 \text{ m (poteaux HEA 240)}$$

$$d \geq 1.5 - 0.244$$

$$d = 0.3 \text{ m}$$

$$ht = 30 + 5 = 35 \text{ cm}$$

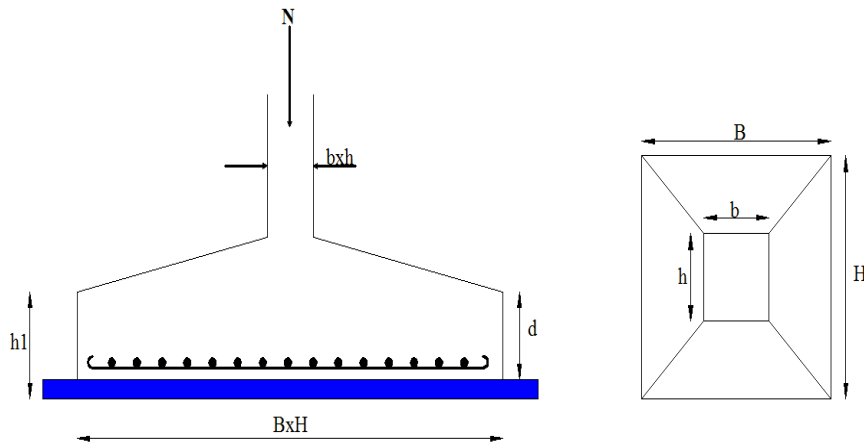

Figure VI.1: Dimension de la semelle.

#### VI.2.4- Vérification de la stabilité:

Quel que soit le type de fondation on doit vérifier que l'excentrement de la résultante des forces verticales gravitaires et des forces sismiques reste à l'intérieur de la moitié centrale de la base des éléments de fondation résistant au renversement stabilité

$A \geq 6 e1$  tel que

$e1$  : excentricité

$$e = \frac{M_{sd}}{N_{sd}} = \frac{0.83}{15.20} = 0.054$$

$$6 e = 6 * 0.054 = 0.324 \text{ m}$$

$$A > 6e$$

**vérifiée**

#### VI.2.5- Ferrailage de la semelle isolée:

$$e = 0.324 \text{ m} < B/6 = 0.25$$

$$\delta_{sol} = \min\left(\frac{2}{3} Fe, 110 \sqrt{n * Fc28}\right)$$

$$Aa = \frac{N_{sd} * (A - a)}{8 * d * \sigma_{St}} = 1.02 \text{ cm}^2$$

$$Bb = \frac{N_{sd} * (B - b)}{8 * d * \sigma_{St}} = 0.7 \text{ cm}^2$$

On prend un ferrailage de  $8T12 = 9.05 \text{ cm}^2$

**VI.2.6- Calcule l'espace des cadres:**

$$S \leq (20 \text{ cm}, 15\phi )$$

$$S \leq (20 \text{ cm}, 15 * 1.2) = 18 \text{ cm}$$

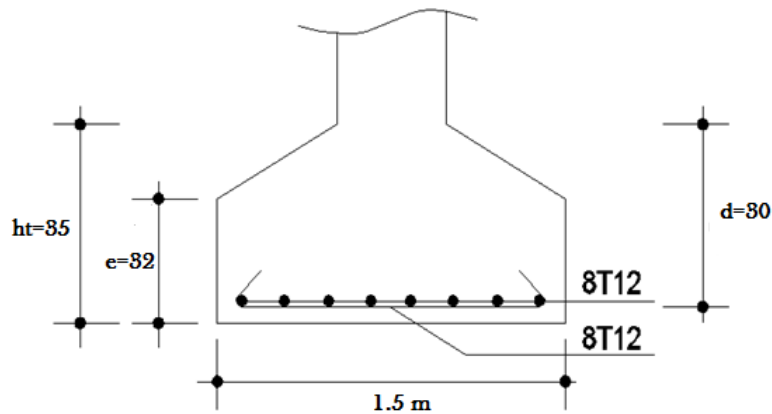

Figure VI.2: Schéma de ferrailage de la semelle.

**VI.3. Calcul des longrines:**

**VI.3.1. Introduction:**

Les longrines sont des éléments appartenant à l'infrastructure et qui servent à rigidifier l'ensemble des semelles. Elles sont soumises à des forces axiales de traction.

l'ensemble des semelles. Elles sont soumises à des forces axiales de traction.

**VI.3.2. Pré dimensionnement:**

Les dimensions minimales de la section transversale des longrines d'après le RPA99vs2003 sont

25 cm x 30 cm : sites de catégorie S2 et S3

30 cm x 30 cm : sites de catégorie S4

**VI.3.3. Ferrailage:**

Les longrines doivent être calculées pour résister à l'action d'une forces de traction qui est égale à :

$$N_t = \left( \frac{N}{\alpha} \right) \geq 20 \text{ (RPA99 V2003.Art. 10.1.1.b)}$$

$\alpha$ : coefficient fonction de la zone sismique et de la catégorie de site considérée

$N_u^{\max}$ : L'effort normal ultime du poteau le plus sollicité

$\alpha = 12$  (zone IIa, site S3)

$$\text{ELU} : N_t = \left( \frac{49.85}{12} \right) = 4.15 \text{ KN}$$

$$\text{ELS} : N_t = \left( \frac{13.43}{12} \right) = 1.11 \text{ KN}$$

• **Vérification de la flèche :**

$$q_p = 6 * 0.05 * 25 = 7.5 \text{ KN/ml}$$

$$q_{\text{exp}} = 6 * 6 * 5.10 = 183.6 \text{ KN/ml}$$

$$q_s = \frac{13.43}{6} + 7.5 + 183.6 = 193.33 \text{ KN/ml}$$

Pp : poids du radier

La plus grande portée est :  $l = 5.10\text{m}$

$$f = \frac{5 * q_s * l^4}{384 * E * I} \leq f_{\text{adm}} = \frac{l}{200} = \frac{510}{200}$$

$$f = \frac{5 * 193.33 * 510^4}{384 * 210000 * I} \leq 2.55 \text{ d'ou: } I \geq 318023.53 \text{ cm}^4$$

On opte pour une section de (45cm, 45cm)

• **Vérification de la condition de non fragilité :**

$$A_s = \frac{N_t}{\sigma_s}$$

$$A_s = \frac{20 * 10^{-3}}{348} = 0.57 \text{ cm}^2$$

$$A_{\text{min}} = 0.6\% * b * h = 0.6\% * 45 * 45$$

$$A_{\text{min}} = 12.15 \text{ cm}^2$$

Soit **10HA14**, avec  $A_s = 15.39 \text{ cm}^2$

$$A_s = \frac{A * f_{t28}}{f_e} = \frac{45 * 45 * 2.1}{400} = 10.63 \text{ cm}^2$$

$$10.63 \text{ cm}^2 < 15.39 \text{ cm}^2$$

**Vérifiée**

- **Armatures transversales :**

Soit des cadres de diamètre 8mm dont l'espacement est inférieur à :  $\min [20 \text{ cm}, 15\Phi]$

$St < \min [20\text{cm}, 15*1,4] = 20 \text{ cm}$

Les cadres sont espacés de 15 cm en travée et de 10cm en zone nodale.

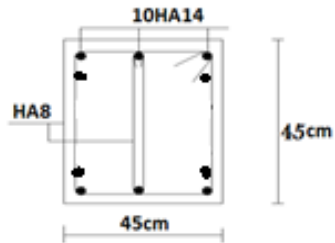

**Figure VI.3:** Schéma de ferrailage des longrines.

***PARTIE (B):***  
***CALCUL DE VESTIAIRE***

***CHAPITRE I***  
***PRÉ DIMENSIONNEMENT DES***  
***ÉLÉMENTS***



## I.1- Introduction :

Le pré dimensionnement a pour but le pré calcul des sections des différents éléments constituant la structure, tout en respectent les prescriptions des règles (CBA 93), (BAEL 91), (RPA99/ Version 2003) et (DTR B.C.2.2) et dans le but de déterminer des épaisseurs économiques afin d'éviter un surcoût d'acier et du béton.

## I.2-Pré dimensionnement des éléments secondaires:

### I.2.1- Plancher (corps creux) :

Le plancher est une plaque horizontale en béton armé infiniment rigide, associée à un système de poutres formant nervures. Elle sert de séparation entre deux niveaux successifs, il permet la transmission des charges et surcharges qui lui sont directement appliquées aux éléments porteurs. Pour notre bâtiment, deux types de planchers seront utilisés :

\_ Plancher à corps creux en parties courantes, composés de corps creux, treillis soudé, dalle de compression, et poutrelles.

En utilisera la formule sur le critère de rigidité suivante :

$$h_t \geq \frac{L_{max}}{22,5} \text{ Dans notre projet :}$$

$$L_{max} = 420 \text{ cm}$$

$$\text{Ce qui donne : } h_t > 18.66 \text{ cm.}$$

On prendra une épaisseur de (16+4)  $\Rightarrow$  **ht=20cm**

- D'où l'épaisseur de corps creux est de 16cm et l'épaisseur de la dalle de compression est de 4cm.

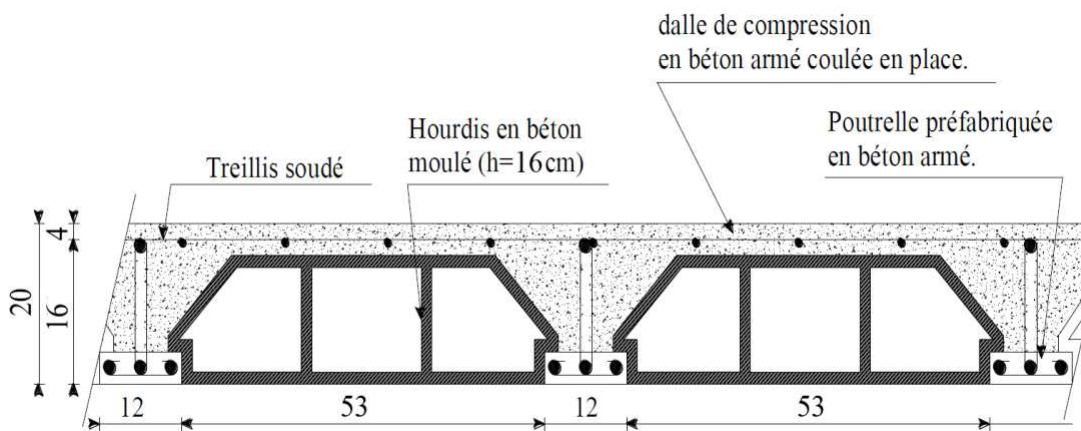

Figure I.1: Plancher à corps creux 16+4

### I.2.2. Poutrelles :

Ce sont des éléments en béton armé destinés à transmettre les charges verticales aux poutres.

$h_t$  : Hauteur du plancher ( $h_t = 20$  cm).

$h_0$  : Hauteur de la dalle de compression ( $h_0 = 4$  cm).

$b_0$  : Largeur de la nervure ; tel que :  $b_0 = 10$  cm (forfaitairement).

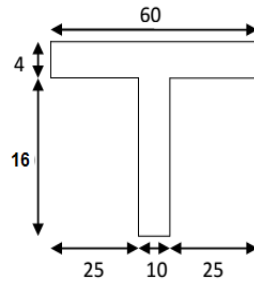

Fig. I.2: Caractéristiques de la poutrelle.

La section en travée à considérer est une section en T tel que la largeur de la table est donnée par les conditions suivantes :

$$b_1 = \frac{b-b_0}{2} = \min \left\{ \begin{array}{l} \frac{Lh}{2} = \frac{50}{2} = 25 \text{ cm} \\ \frac{L}{10} = \frac{420}{10} = 42 \text{ cm} \end{array} \right.$$

$Lh$  : la distance entre nus de deux nervures

$L$  : la longueur de la nervure :

- Donc on prend  $b_1 = 25$  cm

$$b = 2 \times b_1 + b_0 = 2 \times 25 + 10 = 60 \text{ cm}$$

$b = 60$  cm En conséquence, on adopte:

$b_0 = 10$  cm    $b_1 = 25$  cm    $b = 60$  cm    $h_t = 20$  cm

### I.2.3-L'acrotère:

Cet acrotère est encastré à sa base : Le calcul s'effectue pour une bande de 1 mètre de largeur ; le ferrailage sera déterminé en flexion composée et la fissuration est considérée comme préjudiciable car l'acrotère est soumis aux intempéries.

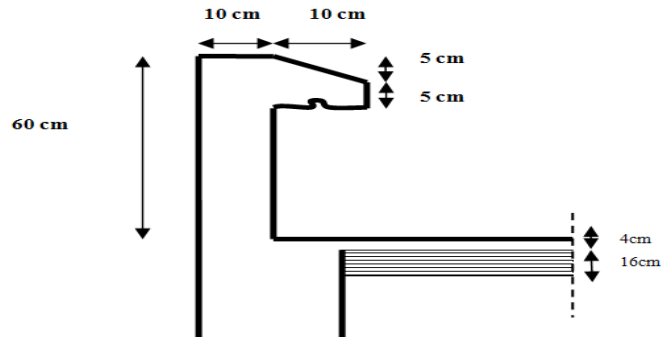

Figure I.3: Coupe verticale de l'acrotère.

**I .3-Pré dimensionnement des éléments principaux :**

**I.3.1- Poutres principales (P.P) :**

$L_{max}$  :la distance entre axe des poutres 4.5m

On a :  $\frac{L_{max}}{15} \leq ht \leq \frac{L_{max}}{10}$  Avec:  $L_{max}=450$  cm

$30 \leq ht \leq 45$  Nous prenons:  $ht= 30$  cm

$b$ :la largeur de la poutre  $0,4 ht \leq b \leq 0,7 ht$

$12 \leq b \leq 21$  Nous prenons :  $b = 25$  cm

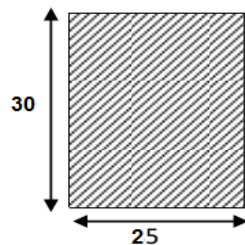

Fig. I.4 :Dimension de p.p.

**- Vérification des règles du RPA:**

Page 64 Le règlement parasismique exige que les dimensions des poutres doivent vérifier les conditions suivantes :

$b = 25cm \geq 20cm$  ..... C. V

$h = 30cm \geq 30cm$  ..... C. V

$h/b = 1.2 \leq 4$  ..... C. V

**I.3.2-Poutres secondaires (P.S):**

Lmax : la distance entre axe des poutres

On a :  $\frac{L_{max}}{15} \leq ht \leq \frac{L_{max}}{10}$  Avec :  $L_{max} = 4.2 m$

$30 \leq hp \leq 42$  cm on prend :  $ht = 30$ cm

b:la largeur de la poutre  $0,4 ht \leq b \leq 0,7 ht$

$12 \leq b \leq 21$  Nous prenons :  $b = 25$ cm

- Le règlement parasismique exige que les dimensions des poutres doivent vérifier les

conditions suivantes :

$b = 25cm > 20cm$  ... .. C. V

$h = 30cm \geq 30cm$  ... .. C. V

$\frac{h}{b} = 1.2 \leq 4$  ... .. C. V

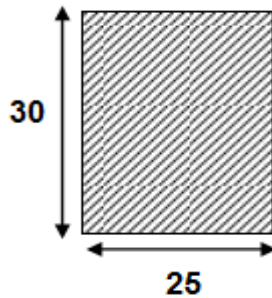

Figure I.5:Dimension de P.S

➤ **Vérification des règles du RPA:**

Page 84 Le règlement parasismique exige que les dimensions des poutres doivent vérifier les conditions suivantes :

$b = 25cm \geq 20cm$  ... .. C. V

$h = 30cm \geq 30cm$  ... .. C. V

$h/b = 1.2 \leq 4$  ... .. C. V

**I.3.3-Pré-dimensionnement des poteaux :**

Le pré-dimensionnement des poteaux se fait par la descente de charge, pour le poteau le plus sollicité. En tenant compte des limites imposées par le (RPA 99 modifié 2003). Le RPA nous impose pour la zone (IIa), les dimensions transversales des poteaux doivent satisfaire les conditions suivantes :

-  $\text{Min}(b_1, h_1) \geq 25$ cm

-  $\text{Min}(b_1, h_1) \geq h_e / 20$

-  $1/4 < b_1 / h_1 < 4$

- Les poteaux sont pré-dimensionnés à l'ELS en compression simple, en supposant que seul le béton reprend l'effort normal  $N_s$  tel que :

$$N_s = G_{cum} + Q_{cum}$$

- La section transversale du poteau le plus sollicité est donnée par :

$$S \geq \frac{N_s}{\overline{\sigma}_{bc}}$$

$\overline{\sigma}_{bc}$ : Contrainte limite de service du béton en compression.

$$\overline{\sigma}_{bc} = 0.6f_{c28} = 15 \text{ Mpa}$$

$N_s$  : Effort normal maximal à la base du poteau déterminé par la descente de charge.

**\* Détermination des charges et surcharges (DTR B.C 2.2) :**

• **Charges permanentes :**

- **Terrasse inaccessible:**

Charges permanentes  $G = 5.84 \text{ KN/m}^2$

• **Les charges d'exploitation:**

Les surcharges d'exploitation sont données par le DTR B.C.2.2 comme suit:

\* Plancher terrasse inaccessible:  $1.00 \text{ KN/m}^2$

\* Acrotère:  $1.00 \text{ KN/m}^2$

**a. Surface d'influence:**

- Surface nette :

$$S_n = (1.115 \times 2.275) + (1.115 \times 0.575) + (2.275 \times 1.975) + (1.975 \times 0.575)$$

$$S_n = 2.536 + 0.641 + 4.493 + 1.135$$

$$\mathbf{S_n = 8.80 \text{ m}^2}$$

- Surface brute :

$$S_b = 3.1 \times 3.49$$

$$\mathbf{S_b = 10.819 \text{ m}^2}$$

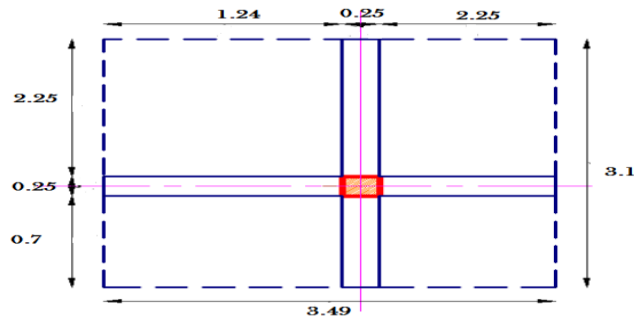

Fig I.6. Surface d'influence du poteau

➤ **Poids revenant du plancher:**

Poids du plancher  $P = G \cdot S_n$

• **Plancher terrasse:**

$$P_{terrasse} = 5.84 \times 8.8 = 51.392 \text{ kN}$$

➤ **Poids propre revenant à chaque poutre:**

• Poutres principales:

$$(0.25 \times 0.3) \times 25 \times 1.68 = 3.15 \text{ kN}$$

• Poutres secondaires:

$$(0.25 \times 0.3) \times 25 \times 3.49 = 6.54 \text{ kN}$$

D'où le poids total des poutres est

$$P = 3.15 + 6.54$$

$$\text{Ce qui donne : } P_{total} = 9.69 \text{ kN}$$

- **Surcharge d'exploitation:**

\* **plancher terrasse:**  $Q = 1.00 \times 8.8 = 8.8 \text{ kN}$

\* **Poids propre de poteaux:**

$$(0.25 \times 0.25) \times 3 \times 25 = 5.625 \text{ kN}$$

$$\left\{ \begin{array}{l} G_{terrasse} = 51.392 \text{ kN} \\ G_{poutres T} = 9.69 \text{ kN} \\ G_{poteau} = 4.687 \text{ kN} \end{array} \right. \quad G_{total} = 65.769 \text{ kN}$$

$$Q = 8.8 \text{ kN}$$

**- Descente de charges :**

Charge permanent :  $G_c = 65.769 \text{ KN}$

Charge d'exploitation :  $Q_c = 8.8 \text{ KN}$

Effort normal :  $N_s = G_c + Q_c = 74.569 \text{ KN}$

Section:  $S \geq \frac{N_s}{\sigma_{bc}}$  avec:  $\overline{\sigma_{bc}} = 0.6 f_{c28} = 15 \text{ Mpa} = 15 \text{ KN}$

Donc:  $S \geq 49.7 \text{ cm}^2$

Alors (25\*25) est: section adoptée

➤ **Vérification :**

**. Vérification relative au coffrage :**

La vérification de la section du poteau :(RPA99/version 2003 Art7.4.1.

- En Zone IIa nous impose :

·  $\text{Min}(b_1, h_1) = \text{min}(25 \times 25) = 25 \geq 25 \text{ cm} \dots \dots \dots$  Condition vérifié.

·  $\text{Min}(b_1, h_1) = 25 \geq h_e/20 = 300/20 = 15 \dots \dots \dots$  Condition vérifié.

Avec  $h_e$  : la hauteur libre du poteau.

·  $1/4 < b_1 / h_1 < 4$ :

$1/4 < b / h = 25/25 = 1 < 4 \dots \dots \dots$  Condition vérifié.

**- Vérification au flambement:**

On calcule l'élancement  $\lambda = \frac{L_f}{i}$

$L_f$ : longueur de flambement

$L_0$  : longueur du poteau

$i$  : rayon de giration  $i = \sqrt{\frac{I}{B}}$

$I$  : moment d'inertie  $I = \frac{b \cdot h^3}{12}$

$$I = \frac{0.25 \cdot 0.25^3}{12} = 3.2552 \cdot 10^{-4}$$

$$i = \sqrt{\frac{5.625 \cdot 10^{-4}}{0.075}} = 0.072$$

$$L_f = 0.7 l_0 = 0.7 \cdot 3 = 2.1 \text{ m}$$

$$B = 0.25 \cdot 0.3 = 0.0625 \text{ m}^2$$

$$\lambda = \frac{2.1}{0.072} = 29.16 \leq 50$$

Donc il n'y a pas un risque de flambement de poteaux.

Donc la section est suffisante, on garde la section choisie (25\*25) cm

Poutres		Poteaux
Principales	Secondaires	
(b x h) cm	(b x h) cm	(a x b) cm
25 X 30	25 X 30	25 X 25

**Tableau I.1:** Dimension des éléments



***CHAPTER II***  
***EVALUATION DES CHARGES***

## II.1- Charge Permanente :

### \* Plancher terrasse inaccessible :

#### ➤ Evaluation des charges permanentes et d exploitations :

### \* Plancher terrasse:

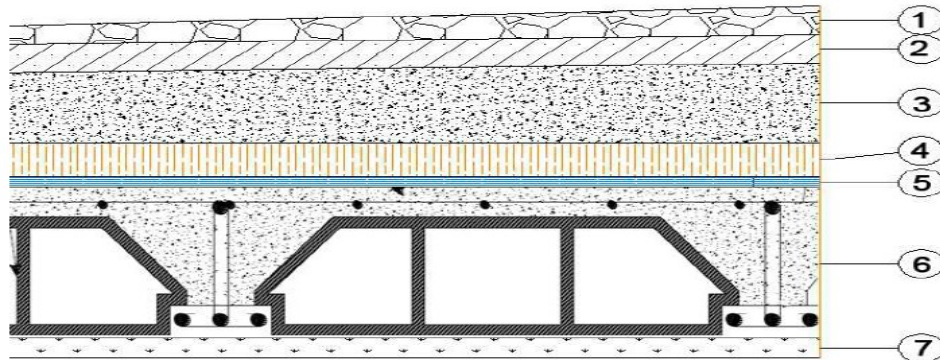

**Figure II.1.** coupe verticale du dernier plancher (terrasse)

N°	Eléments	Epaisseurs (m)	Poids volumique (KN/m <sup>3</sup> )	Charges (KN/m <sup>2</sup> )
1	Protection en gravillon roulés	0,05	20	1
2	Etanchéité multicouches	0,02	6	0,12
3	Béton en forme de pente	0,07	22	1,54
4	Isolation thermique au liège	0,04	4	0,16
5	Feuille de polyâne (par vapeur)	/	/	0,02
6	Plancher à corps creux	0,20	14	2.8
7	Enduit plâtre	0,02	10	0,20
				<b>G = 5,84</b>

**Tableau II.1:** charge permanente totale

\* La charge permanente totale estimée est : **G = 5.84 KN/m<sup>2</sup>**

### \* L'acrotère:

L'acrotère est soumis à son poids propre (G) qui engendre un effort normal (NG), accompagné d'une charge d'exploitation horizontale non pondérée estimée à (Q=1kN/ml), qui est due à la main courant, cette dernière provoque un moment de flexion (M) dans la section d'encastrement.

- Poids propre de l'acrotère :

$$G = [(0.6 \times 0.1) + (0.1 \times 0.05) + (0.1 \times 0.05)/2] \times 25$$

$$G = 1.69 \text{ KN/ml}$$

## **II.2- Charges d'exploitations :**

\* Surcharge d'exploitation :  $Q = 1 \text{ KN/ml}$

\* La charge d'exploitation à prendre dans le cas d'une plancher terrasse inaccessible est estimée à:  $Q = 1.0 \text{ KN/m}^2$ .

## **II.3- Surcharge accidentelle:**

L'action horizontale provoquée par le séisme n'est pas prise en considération dans le calcul de la structure du vestiaire car cette dernière a une hauteur inférieure à 17 m.

***CHAPITRE III***  
***FERRAILLAGE DE ÉLÉMENT***

### III.1. Etude de l'acrotère:

#### III.1.1 Définition :

L'acrotère est un mur périphérique que on réalise en béton armé pour contourner le bâtiment ou niveau de terrasse, son rôle est d'éviter l'infiltration des eaux pluviales entre la forme de pente et le plancher traverse, se suit également à la protection des envers de maintenance.

#### \* Hypothèse de calcul:

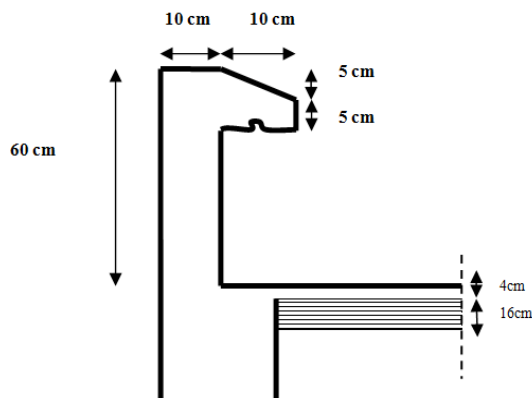

Fig. III.1: Schéma de l'acrotère.

- L'acrotère est calculé comme une console encastrée à sa base dans le plancher terrasse et travaillant à la flexion composé.
- Le calcul se faire sur un bond de 1 m.

#### \* Evaluation des charges et surcharges :

$$S = (0.6 * 0.1) + (0.05 * 0.1) + \left( \frac{0.05 * 0.1}{2} \right)$$

$$S = 0.0675 \text{ m}^2$$

$$G = 0.0675 * 25 = 1.69 \text{ Kn/ml}$$

$$Q = 1 \text{ KN/ml.}$$

#### III.1.2- Calcul des sollicitations :

$$\text{L'effort normal : } N = G \times 1 \text{ m} = 1.69 \text{ KN.}$$

$$\text{L'effort tranchant : } T = Q \times 1 \text{ m} = 1 \text{ KN.}$$

$$\text{Le moment fléchissant du a Q : } M = Q \times H \times 1 \text{ m} = 0.6 \text{ KN.m}$$

avec :  $H = 0.6 \text{ m.}$

- **ELU** : La combinaison est :  $1.35G + 1.5Q$

$$N_U = 1.35.N = 1.35 \times 1.69 = 2.28 \text{ KN}$$

$$M_U = 1.5.M = 1.5 \times 0.6 = 0.9 \text{ KN.m}$$

$$T_U = 1.5.T = 1.5 \times 1 = 1.5 \text{ KN}$$

➤ **ELS** : La combinaison est : G + Q

$$N_S = 1.69 \text{ KN}$$

$$M_S = 0.6 \text{ KN.m}$$

$$T_S = T = 1 \text{ KN}$$

**- Calcul de l'excentricité :**

$$e = \frac{M_u}{N_u} = \frac{0.9}{2.28} = 0.39 \text{ m}$$

$$e_g = \frac{h}{2} = \frac{0.1}{2} = 0.05 \text{ m}$$

$$e_g \leq e$$

- Le centre de pression se trouve à l'extérieure de la section, donc la section étudié est partiellement comprimé et on le calculé à la flexion simple.

### III.1.3 Ferrailage de l'acrotère :

Le calcul se fait sur une section rectangle de  $b=100\text{cm}$  et  $h=10\text{cm}$  L'enrobage des armatures est de  $2\text{cm}$ .

$$M_a = M_u + N_u * \left( \frac{h}{2} - c \right) = 0.9 + 2.28 * \left( \frac{0.1}{2} - 0.02 \right) = 0.96$$

$$\mu = \frac{M_u}{\sigma_{bc} * b * d^2} = \frac{10.96 * 10^{-3}}{14.2 * 0.1 * 0.18^2} = 0.01$$

Donc les armatures comprimée ne sont pas nécessaires  $A' = 0$

$$\alpha = 0.012 \quad \beta = 0.995$$

$$A_U = \frac{M_{ut}}{\sigma_s * \beta * d} = \frac{0.96 * 10^{-3}}{348 * 0.953 * 0.08} = 0.34 \text{ cm}^2$$

$$A_S = A_U - \frac{N}{\sigma_s} = 0.34 - \frac{0.96}{348} = 0.27$$

### III.1.4- Vérification:

**a) Vérification de la condition de non fragilité :**

$$A_{min} = 0.23 * b * d * \frac{f_{tc28}}{f_e} = 0.23 * 1 * 0.1 * \frac{2.1}{400}$$

$$A_{min} = 0.12 \text{ cm}^2 < A_s = 0.32 \text{ cm}^2$$

On adopte  $A_s = 4\varphi 8 = 2.01 \text{ cm}^2$

• **Armatures de répartition**

$$A_r = \frac{A_s}{4} = \frac{2.01}{4} = 0.50 \quad \text{BAEL (art 8.2.4.1)}$$

On prend  $3\varphi 6$ ,  $A_r = 0.85 \text{ cm}^2$ .

• **Espacement**

1. Armatures principale:  $St \leq 100/4 = 25 \text{ cm} \rightarrow$  **on adopte  $St = 25 \text{ cm}$ .**

2. Armatures de répartitions :  $St \leq 100/3 = 33,3 \text{ cm} \rightarrow$  **on adopte  $St = 30 \text{ cm}$ .**

**b) Vérification au cisaillement :**

La fissuration est préjudiciable, alors :

$$\bar{\tau} = \min\left(\frac{0.15}{\gamma} f_c; 4 \text{ Mpa}\right)$$

$$\bar{\tau} = \min(2.5 \text{ Mpa}; 4 \text{ Mpa})$$

$$\bar{\tau} = 2.5 \text{ Mpa}$$

$$\tau_u = \frac{V_u}{b*d} = \frac{1.5*10^{-3}}{80*1000} = 0.018 \text{ Mpa}$$

$$\tau_u = 0.018 \text{ Mpa} < \bar{\tau} = 2.5 \text{ Mpa}$$

Pas de risque de cisaillement

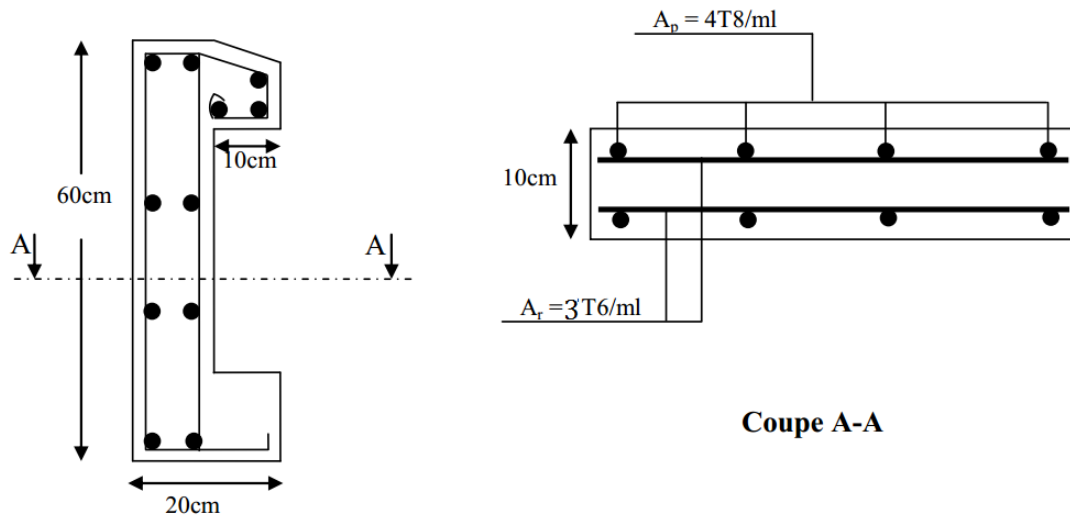

Fig. III.2: Schéma de ferrailage de l'acrotère

**III.2 Les poutrelles :**

**III.2.1-Etude des poutrelles:**

Les poutrelles sont des sections en T, elles portent les entrevous, ces derniers servent de coffrage perdu pour la dalle de compression, elles sont calculées en flexion simple en respectant le critère d'inertie constante.

(Fig. III.3)

$h_t = 20\text{cm}; b = 60\text{cm}; b_0 = 10\text{cm} ; h_0 = 4\text{cm}$

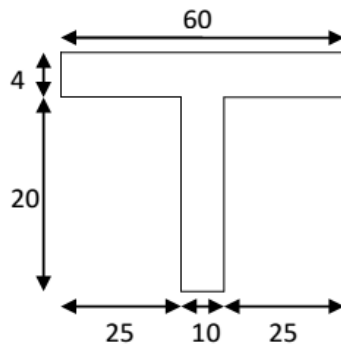

Fig. III.3: Dimension des poutrelles

**III.2.1.1- Calcul des sollicitations:**

- à L'ELU :  $Q_u = 1,35 * G + 1,5 * Q$  et  $P_u = b * Q_u$
- à L'ELS :  $Q_s = G + Q$  et  $P_s = b * Q_s$

Avec :  $b = 0,60 \text{ m}$



Nature	G (KN/m <sup>2</sup> )	Q (KN/m <sup>2</sup> )	L'ELU		L'ELS	
			Q <sub>u</sub>	P <sub>u</sub>	Q <sub>s</sub>	P <sub>s</sub>
Terrasse inaccessible	5.84	1	9.38	5.63	6.48	4.10

Tab. III.1: Les différentes charges sous G.

**III.2.1.2-Méthode de calcul des sollicitations :**

Pour le calcul des moments sur les poutrelles, il existe trois méthodes :

- Méthode forfaitaire.
- Méthode de CAQUOT.
- Méthode des trois moments.

Vu la simplicité et la rapidité, la méthode forfaitaire est préférable pour les bâtiments à usage d'habitation, bureaux, ...etc.

➤ **Dans notre cas on a un seule type de poutrelle :**

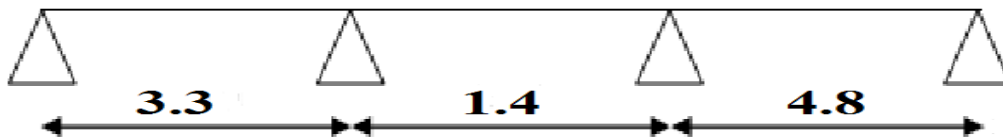

Fig. III.4: Type des poutrelles

**III.2.1.3-Conditions d'application de la méthode forfaitaire**

Cette méthode est applicable si :

- Des charges te que  $Q \leq \min (2G; 5KN/m^2)$
- Les moments d'inertie des sections transversale sont égaux dans les différentes travées.
- La fissuration est considérée comme peu nuisible.
- Le rapport entre deux travée successives ( $l_i / l_{i+1}$ ) est compris entre 0.8 et 1.25.

**- Dans notre cas:**

- $Q = 1KN/m^2 \leq 5KN/m^2$ .....Condition vérifiée.
- La fissuration est considérée comme peut nuisible.
- Les moments d'inertie des sections transversales sont constants sur toutes les travées.
- Les rapports entre deux travées successives ne sont pas satisfaits

$$0,8 \leq \frac{l_i}{l_{i+1}} \leq 1,25$$

### III.2.1.4-La méthode de CAQUOT:

La méthode s'applique essentiellement aux poutres - planchers des constructions industrielles, c'est-à-dire pour des charges d'exploitation élevées :  $Q > 2G$  ou  $Q > 5kN/m^2$ .

Elle peut aussi s'appliquer lorsqu'une des trois conditions **b**, **c** ou **d** de la méthode forfaitaire n'est pas validée (Inerties variables ; différence de longueur entre les portées supérieure à 25% ; fissuration préjudiciable ou très préjudiciable). Dans ce cas, il faut appliquer la méthode de Caquot minorée qui consiste à prendre  $G' = 2/3G$  pour le calcul des moments sur appui.

#### - Les moments en travées (isostatique)

Le rapport entre deux travées successives  $l_i, l_{i+1}$  (la troisième condition de la méthode forfaitaire).

$$0,8 \leq \frac{l_i}{l_{i+1}} \leq 1,25$$

$$0,8 < \frac{3,4}{1,4} = 2,35 > 1,25$$

Cette condition n'est pas vérifiée et par suite on fait appel à la méthode de Caquot minorée.

### III.2.2- Calcul des poutrelles

#### - Définition des grandeurs pour le calcul des moments en appuis:

Dans ce cas on prend la valeur de  $G' = 2/3G$  :

$$M_i = - \frac{q_g * l'_g{}^3 + q_d * l'_d{}^3}{8.5(l'_g + l'_d)}$$

$M_i$ : Le moment maximal constaté en appuis qui est pris en compte dans le calcul de l'appui considéré.

$q_g$ : la charge répartie appliquée sur la travée gauche par rapport à l'appui 'i', sous la combinaison (1.35G+1.5Q).

$q_d$ : la charge répartie appliquée sur la travée gauche par rapport à l'appui 'i', sous la combinaison (1.35G+1.5Q).

$l'_{g,d}$ : sont des longueurs de portées fictives  $l$ , telles que :

$l' = l$  pour les deux travées de rive,

$l' = 0.8 l$  pour les travées intermédiaires.

**III.2.2.1- Evaluation des moments en appuis et en travée :**

$$G' = \frac{2}{3} G = \frac{2}{3} 5.84 = 3.89$$

Avec :  $b = 0,60 \text{ m}$

Nature	G (KN/m <sup>2</sup> )	Q (KN/m <sup>2</sup> )	L'ELU		L'ELS	
			Q <sub>u</sub>	P <sub>u</sub>	Q <sub>s</sub>	P <sub>s</sub>
Terrasse inaccessible	3.89	1	6.75	4.05	4.89	2.93

Tab. III.2 : Les différentes charges sous G

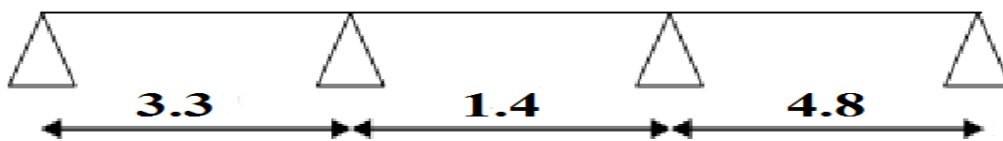

Fig. III.5: Longueur de la poutrelle entre appuis

**- Calcul des moments a l'ELU :**

➤ **En appuis de rive :**

$$M_A = -0.2M_0$$

$$M_0 = Q_U * \frac{l^2}{8} = 6.75 * \frac{3.3^2}{8} = 9.18$$

$$M_A = -0.2M_0 = -0.2 * 9.18 = -1.83 \text{ KN.m}$$

➤ **En appuis intermédiaires :**

• **Appui (B) :**

$$M_B = - \frac{6.75 * 3.3^3 + 6.75 * 1.12^3}{8.5(3.3 + 1.12)}$$

$$M_B = -6.708 \text{ KN.m}$$

• **Appui (C) :**

$$M_C = - \frac{6.75 * 1.12^3 + 6.75 * 4.8^3}{8.5(1.12 + 4.8)}$$

$$M_C = -15.02 \text{ KN.m}$$

• **Appui (D) :**

$$M_D = -0.2M_0$$

$$M_0 = Q_U * \frac{l^2}{8} = 6.75 * \frac{4.8^2}{8} = 19.44$$

$$M_D = -0.2M_0 = -0.2 * 19.44 = -3.88 \text{ KN.m}$$

**- Calcul des moments a l'ELS :**

➤ **En appuis de rive :**

$$M_A = -0.2M_0$$

$$M_0 = Q_U * \frac{l^2}{8} = 4.89 * \frac{3.3^2}{8} = 6.65$$

$$M_A = -0.2M_0 = -0.2 * 6.65 = -1.33 \text{ KN.m}$$

➤ **En appuis intermédiaires :**

• **Appui (B) :**

$$M_B = - \frac{4.89 * 3.3^3 + 4.89 * 1.12^3}{8.5(3.3 + 1.12)}$$

$$M_B = -4.86 \text{ KN.m}$$

• **Appui (C) :**

$$M_C = - \frac{4.89 * 1.12^3 + 4.89 * 4.8^3}{8.5(1.12 + 4.8)}$$

$$M_C = -10.88 \text{ KN.m}$$

• **Appui (D) :**

$$M_D = -0.2M_0$$

$$M_0 = Q_U * \frac{l^2}{8} = 4.89 * \frac{4.8^2}{8} = 14.08$$

$$M_D = -0.2M_0 = -0.2 * 14.08 = -2.81 \text{ KN.m}$$

**- Définition des grandeurs pour le calcul des moments en travée :**

Dans ce cas on prend la totalité de G

$$M_t^{ij} = M_0 + M_g \left(1 - \frac{x}{l}\right) + M_d \frac{x}{l}$$

$$M_0(x) = \frac{P_u * x}{2} (l - x)$$

$$x = \frac{l}{2} + \frac{M_d - M_g}{P_u * l_i}$$

**M<sub>0</sub>**: La valeur maximale du moment fléchissant dans la "travée de Comparaison" c'est-à-dire dans la travée (ij) indépendante, de même portée libre que la travée considérée et soumise aux mêmes charges.

**M<sub>t</sub><sup>ij</sup>**: Le moment maximal constaté en travée (ij) qui est pris en compte dans le calcul de la travée considérée.

**M<sub>g,d</sub>**: les moments maximaux constatés en appuis qui sont pris en compte dans le calcul de la travée considérée.

**- Calcul des moments a 'ELU**

• **Travée A-B :**

$$x = \frac{l}{2} + \frac{M_d - M_g - 3.3}{P_u * l_i} + \frac{-6.70 - (-1.83)}{4.05 * 3.3} = 1.28 \text{ m}$$

$$x = 1.28$$

$$M_0(x) = \frac{P_u * x}{2} (l - x) = \frac{4.05 * 1.28}{2} (3.3 - 1.28) = 5.23$$

$$M_t = M_0 + M_g \left(1 - \frac{x}{l}\right) + M_d \frac{x}{l} = 5.23 + (-1.83) \left(1 - \frac{1.28}{3.3}\right) + \left(-6.70 * \frac{1.28}{3.3}\right)$$

$$M_t = 1.5 \text{ Kn.m}$$

• **Travée B-C :**

$$x = \frac{l}{2} + \frac{M_d - M_g - 1.4}{P_u * l_i} + \frac{-15.02 - (-6.70)}{4.05 * 1.4} = 0.76 \text{ m}$$

$$x = 0.76 \text{ m}$$

$$M_0(x) = \frac{P_u * x}{2} (l - x) = \frac{4.05 * 0.76}{2} (1.4 - 0.76) = 0.98$$

$$M_t = M_0 + M_g \left(1 - \frac{x}{l}\right) + M_d \frac{x}{l} = 0.98 + (-6.70) \left(1 - \frac{0.76}{1.4}\right) + \left(-15.02 * \frac{0.76}{1.4}\right)$$

$$M_t = -10.23 \text{ Kn.m}$$

• **Travée C-D :**

$$x = \frac{l}{2} + \frac{M_d - M_g - 4.8}{P_u * l_i} + \frac{-3.88 - (-15.02)}{4.05 * 4.8} = 2.97 \text{ m}$$

$$x = 2.97 \text{ m}$$

$$M_0(x) = \frac{P_u * x}{2} (l - x) = \frac{4.05 * 2.97}{2} (4.8 - 2.97) = 11$$

$$M_t = M_0 + M_g \left(1 - \frac{x}{l}\right) + M_d \frac{x}{l} = 11 + (-15.02) \left(1 - \frac{2.97}{4.8}\right) + \left(-3.88 * \frac{2.97}{4.8}\right)$$

$$M_t = 2.87 \text{ Kn.m}$$

**- Calcul des moments a 'ELS:**

• **Travée A-B :**

$$x = \frac{l}{2} + \frac{M_d - M_g - 3.3}{P_u * l_i} + \frac{-4.86 - (-1.3)}{2.93 * 3.3} = 1.28 \text{ m}$$

$$x = 1.28 \text{ m}$$

$$M_0(x) = \frac{P_u * x}{2} (l - x) = \frac{2.93 * 1.28}{2} (3.3 - 1.28) = 3.78$$

$$M_t = M_0 + M_g \left(1 - \frac{x}{l}\right) + M_d \frac{x}{l} = 3.78 + (-1.3) \left(1 - \frac{1.28}{3.3}\right) + \left(-4.86 * \frac{1.28}{3.3}\right)$$

$$M_t = 2.5 \text{ Kn.m}$$

• **Travée B-C :**

$$x = \frac{l}{2} + \frac{M_d - M_g}{P_u * l_i} \frac{1.4}{2} + \frac{-10.88 - (-4.88)}{2.93 * 1.4} = 0.76 \text{ m}$$

$$x = 0.76 \text{ m}$$

$$M_0(x) = \frac{P_u * x}{2} (l - x) = \frac{2.93 * 0.76}{2} (1.4 - 0.76) = 0.71$$

$$M_t = M_0 + M_g \left(1 - \frac{x}{l}\right) + M_d \frac{x}{l} = 0.71 + (-4.86) \left(1 - \frac{0.76}{1.4}\right) + \left(-10.88 * \frac{0.76}{1.4}\right)$$

$$M_t = -7.41 \text{ Kn.m}$$

• **Travée C-D :**

$$x = \frac{l}{2} + \frac{M_d - M_g}{P_u * l_i} \frac{4.8}{2} + \frac{-2.81 - (-10.88)}{2.93 * 4.8} = 2.97 \text{ m}$$

$$x = 2.97 \text{ m}$$

$$M_0(x) = \frac{P_u * x}{2} (l - x) = \frac{2.93 * 2.97}{2} (4.8 - 2.97) = 7.96$$

$$M_t = M_0 + M_g \left(1 - \frac{x}{l}\right) + M_d \frac{x}{l} = 7.96 + (-10.88) \left(1 - \frac{2.97}{4.8}\right) + \left(-2.81 * \frac{2.97}{4.8}\right)$$

$$M_t = 2.08 \text{ Kn.m}$$

**- Définition des grandeurs pour le calcul des efforts tranchants :**

On peut évaluer l'effort tranchant soit :

- par la méthode de RDM, on tenant compte de la continuité :

$$V_i = V_0 + \frac{M_g + M_d}{l}$$

$$V_{i+1} = -V_0 + \frac{M_g + M_d}{l}$$

$M_g$  et  $M_d$  sont des moments sur appuis, on les prend avec leurs signes (signe négatifs).

**$V_0$**  : effort tranchant isostatique

**- Les efforts tranchants:**

- **Travée A-B :**

$$V_0 = \frac{Q * l}{2} = \frac{6.75 * 3.3}{2} = 11.13$$

$$V_A = 11.23 + \frac{-6.7+(-1.83)}{3.3} = 8.54$$

$$V_B = -11.23 + \frac{-6.7+(-1.83)}{3.3} = -13.71$$

- **Travée B-C :**

$$V_0 = \frac{Q * l}{2} = \frac{6.75 * 1.4}{2} = 4.72$$

$$V_B = 4.72 + \frac{-6.7+(-15.02)}{1.4} = -10.77$$

$$V_C = -4.72 + \frac{-6.7+(-15.02)}{1.4} = -20.23$$

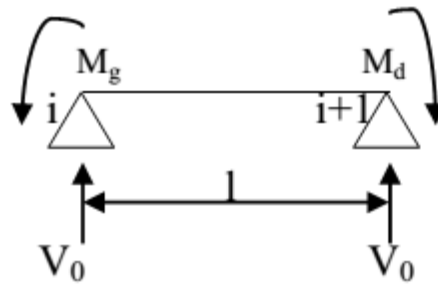

- **Travée C-D :**

$$V_0 = \frac{Q * l}{2} = \frac{6.75 * 4.8}{2} = 16.2 \text{ KN}$$

$$V_C = 16.2 + \frac{-3.88+(-15.02)}{4.8} = 12.26 \text{ KN}$$

$$V_D = -16.2 + \frac{-3.88+(-15.02)}{4.8} = -20.13 \text{ KN}$$

**III.2.2.2- Tableaux récapitulatifs des sollicitations sur la poutrelle :**

Types	Appuis	Longueurs fictives (m)		Moments en appuis (KN.m)		Efforts tranchants (KN)	
		$l'_g$	$l'_d$	ELU	ELS	$V_g$	$V_d$
1	A	/	3.3	-1.83	-1.30	/	8.54
	B	3.3	1.4	-6.7	-4.86	- 13.71	- 10.77
	C	1.4	4.8	- 15.02	- 10.88	- 20.23	12.66
	D	4.8	/	-3.88	-2.81	- 20.13	/

Tab. III.3: Sollicitations dans la poutrelle en appuis.

Types	Travées	Longueurs	X (m)	Moments en appuis (KN.m)	
				ELU	ELS
1	A-B	3.3	1.28	1.5	2.5
	B-C	1.4	0.76	-10.23	-7.41
	C-D	4.8	2.97	2.87	2.08

Tab. III.4: Sollicitations dans la poutrelle en travée.

**III.2.2.3- Ferrailage de la poutrelle :**

La poutrelle sera ferrillée avec les sollicitations maximales suivantes :

$$ELU \left\{ \begin{array}{l} M_{max}^t = 10.23 \\ M_{max}^a = 15.02 \\ V_{max} = 20.23 \end{array} \right.$$

ht =20cm      b0 =10cm                      b=60cm                      d=18cm  
 h0 = 4cm      h = 16cm

**Calcul à l'ELU**

**a) En travée :**

$d = 0.9 * h = 0.9 * 20 = 18$       et       $\sigma_{bc} = 14.2 \text{ Mpa}$

$M_t = b * h_0 * \sigma_{bc} * \left( d * \frac{h_0}{2} \right) = 0.6 * 0.04 * 14.2 * \left( 0.18 * \frac{0.04}{2} \right) = 54.52 \text{ KN.m}$

$M_t = 54.52 \text{ Kn.m} > M_{max}^t = 10.23$

l'axe neutre par la table, donc la section Té sera calculée comme la section rectangulaire :(60\*20) cm<sup>2</sup>

**\* En travée**

➤ **ELU**

$M_{ut} = 10.23 \text{ KN.m}$

$\mu = \frac{M_{ut}}{f_c * b * d^2} = \frac{10.23}{14.2 * 10^3 * 0.6 * 0.18^2} = 0.037 < 0.186$

Pivot A ; A' = 0

Pivot A ; Pas d'armatures comprimées

$\sigma_{bc} = \frac{f_e}{\gamma_s} = 348 \text{ Mpa}$

$\alpha = 1.25(1 - \sqrt{1 - 2\mu}) = 1.25(1 - \sqrt{1 - 2 * 0.037})$



$$\alpha = 0.047$$

$$\beta = 1 - 0.4\alpha = 1 - 0.4 * 0.047$$

$$\beta = 0.981$$

$$A = \frac{M_u}{\beta * d * \sigma_{bc}} = \frac{10.23 * 10^2}{0.981 * 18 * 34.8} = 1.66 \text{ cm}^2$$

**a-1) Vérification de la condition de non fragilité :**

$$A_{min} = 0.23 * b * d * \frac{f_{tc28}}{f_e} = 0.23 * 0.6 * 0.18 * \frac{2.1}{400}$$

$$A_{min} = 1.3 \text{ cm}^2 < A_U = 1.66 \text{ cm}^2$$

$$A_U = 1.66 \text{ cm}^2 \text{ On adopte } 3T10 = 2.36 \text{ cm}^2$$

**En appui:**

➤ **ELU**

$$M_{ut} = 15.02 \text{ KN.m}$$

$$\mu = \frac{M_{ut}}{f_c * b * d^2} = \frac{15.02}{14.2 * 10^3 * 0.1 * 0.18^2} = 0.325$$

Pivot A ; A' = 0

Pivot A ; Pas d'armatures comprimées

$$\sigma_{bc} = \frac{f_e}{\gamma_s} = 348 \text{ Mpa}$$

$$\alpha = 1.25(1 - \sqrt{1 - 2\mu}) = 1.25(1 - \sqrt{1 - 2 * 0.325})$$

$$\alpha = 0.51$$

$$\beta = 1 - 0.4\alpha = 1 - 0.4 * 0.51$$

$$\beta = 0.796$$

$$A = \frac{M_u}{\beta * d * \sigma_{bc}} = \frac{10.23 * 10^2}{0.796 * 18 * 34.8} = 2.05 \text{ cm}^2$$

**III.2.3. Vérification:**

**a) Vérification de la condition de non fragilité :**

$$A_{min} = 0.23 * b * d * \frac{f_{tc28}}{f_e} = 0.23 * 0.1 * 0.18 * \frac{2.1}{400}$$

$$A_{min} = 0.21 \text{ cm}^2 < A_U = 2.05 \text{ cm}^2$$

$$A_U = 2.71 \text{ cm}^2 \text{ On adopte } 2T16 = 4.02 \text{ cm}^2$$

**b) Vérification à l'effort tranchant :**

$$\bar{\tau}_u \leq \min \left[ \frac{0.2f_c}{\gamma_b}; 5 \text{ Mpa} \right] = \min \left[ \frac{0.2 \cdot 25}{1.5}; 5 \text{ Mpa} \right] = 3.33 \text{ Mpa}$$

$$\tau_u = \frac{T_{max}}{b \cdot d} = \frac{20.33 \cdot 10^{-3}}{0.1 \cdot 0.18} = 1.12 \text{ Mpa}$$

$T_{max}$ (KN)	$\bar{\tau}_u$ (Mpa)	$\tau_u$ (Mpa)	$\tau_u < \bar{\tau}_u$
20.23	3.33	1.12	<b>CV</b>

Tab. III.5. Vérification à l'effort tranchant .

**- Les armatures transversales  $A_t$**

➤ **Calcul le diamètre**

$$\phi_t \leq \min \left( \frac{b_0}{10}; \frac{h}{35}; \phi_{min} \right)$$

$$\phi_t \leq \min \left( \frac{100}{10}; \frac{160}{35}; \phi_{min} \right)$$

$$\phi_t \leq \min(10; 5.7; 10)$$

$$\phi_t \leq 5 \text{ mm on adopte } \phi_t = 2\text{HA}5 = 0.39 \text{ cm}^2$$

➤ **Calcul de l'espacement**

Selon BAEL 91 modifié 99

$$S_{t1} \leq \min(0.19 \cdot d; 40 \text{ cm}) = 16.2 \text{ cm}$$

$$S_{t2} \geq \frac{f_e \cdot A_t}{0.4 \cdot b} = \frac{400 \cdot 0.39 \cdot 10^2}{0.4 \cdot 100} = 39 \text{ cm}$$

$$S_{t3} \geq \frac{0.8 \cdot f_e \cdot A_t}{b \cdot (\tau_u - 0.3 f_{t28})} = \frac{0.8 \cdot 400 \cdot 0.39 \cdot 10^2}{100 \cdot (0.15 - 0.3 \cdot 2.1)} = 27.28 \text{ cm}$$

**L'espacement maximale :**

$$S_t = \min(S_{t1}; S_{t2}; S_{t3})$$

$$S_t = 15 \text{ cm}$$

**- Vérification de la poutrelle à l'ELU**

**- Vérification de la jonction table-nervure**

$$\bar{\tau}_u = (0.13 \cdot f_{c28}; 4 \text{ MPA}) = 3.25 \text{ MPA}$$

$$\tau_u = \frac{V_u \cdot b_1}{0.9 \cdot b \cdot d \cdot h_0} = 0 \frac{.25 \cdot 20.23 \cdot 10^{-3}}{0.9 \cdot 0.6 \cdot 0.18 \cdot 0.04} = 1.3 \text{ MPA}$$

$$\tau_u = 1.3 \text{ MPA} < \bar{\tau}_u = 3,25 \text{ MPA}$$

**- Vérification des poutrelles à l'ELS**

Il y a lieu de vérifier :

• **Etat limite d'ouverture des fissures**

La fissuration est peu préjudiciable donc pas de vérification.

• **Etat limite de compression du béton**

• **En travée**

$$M_{tmax} = 10.23 \text{ KN.m} \quad A_s = 2,36 \text{ cm}^2 \quad A' = 0$$

**Position de l'axe neutre**

$$H = \frac{(b \cdot h_0^2)}{2} + 15 \cdot A' (h_0 - c') - 15 \cdot (d - h_0)$$

$$H = \frac{(60 \cdot 4^2)}{2} - 15 \cdot 2,36 \cdot (18 - 4) = -15.6 \text{ cm}^3 < 0$$

L'axe neutre se trouve dans la nervure :

$$b_0 x^2 + [2(b - b_0)h_0 + 30A + 30A']x - [(b - b_0)h_0^2 + 30(A' \cdot c' + A \cdot d)] = 0$$

$$10x^2 + [2(60 - 10)4 + 30 \cdot 2.36]x - [(60 - 10)4^2 + 30(2.36 \cdot 18)] = 0$$

$$10x^2 + 470.8x - 1508 = 0$$

$$x = 3.01 \text{ cm}$$

**Calcul de moment d'inertie:**

$$I = \frac{bx^3}{3} - \frac{(b - b_0)(x - h_0)^3}{3} + 15A(d - x)^2 + 15A(x - c')^2$$

$$I = \frac{60 \cdot 3.01^3}{3} - \frac{(60 - 10)(3.01 - 4)^3}{3} + 15 \cdot 2.36(18 - 3.01)^2 + 15 \cdot 2.36(3.01 - 2)^2$$

$$I = 8552.07 \text{ cm}^4$$

$$\sigma_c = \frac{M_{ser} \cdot x}{I} = \frac{7.41 \cdot 10^3 \cdot 3.01}{8552.07} = 2.51 \leq \bar{\sigma}_c = 0.60 f_c = 0.6 \cdot 15 = 15 \text{ Mpa} \dots \text{CV}$$

**• En appui:**

$$M_a^{max} = 15.02 \text{ KN.m} \quad A_s = 4.02 \text{ cm}^2 \quad A' = 0$$

Position de l'axe neutre

$$H = \frac{(b \cdot h_0^2)}{2} + 15 \cdot A' (h_0 - c') - 15 \cdot (d - h_0)$$

$$H = \frac{(60 \cdot 4^2)}{2} - 15 \cdot 4.02 \cdot (18 - 4) = -364.2 \text{ cm}^3 < 0$$

L'axe neutre se trouve dans la nervure :

$$b_0 x^2 + [2(b - b_0)h_0 + 30A + 30A']x - [(b - b_0)h_0^2 + 30(A' \cdot c' + A \cdot d)] = 0$$

$$10x^2 + [2(60 - 10)4 + 30 \cdot 4.02]x - [(60 - 10)4^2 + 30(4.02 \cdot 18)] = 0$$

$$10x^2 + 520.6x - 1736.640 = 0$$

$$x = 3.14 \text{ cm}$$

**Calcul de moment d'entries:**

$$I = \frac{bx^3}{3} - \frac{(b - b_0)(x - h_0)^3}{3} + 15A(d - x)^2 + 15A(x - c')^2$$

$$I = \frac{60 \cdot 3.14^3}{3} - \frac{(60 - 10)(3.14 - 4)^3}{3} + 15 \cdot 4.02(18 - 3.14)^2 + 15 \cdot 4.02(3.14 - 2)^2$$

$$I = 14023.56 \text{ cm}^4$$

$$\sigma_c = \frac{M_{ser} \cdot x}{I} = \frac{7.41 \cdot 10^3 \cdot 3.14}{14023.56} = 1.65 \text{ Mpa} \leq \overline{\sigma}_c = 0.60 f_c = 0.6 \cdot 15 =$$

15Mpa.....CV

**I.4.2 Vérification de la flèche**

Les poutrelles sont évaluées selon les recommandations du CBA93 (*Article B.6.8.4.2.4*):

$$1) \frac{h}{L} \geq \frac{M_t}{16M_0}$$

$$2) \frac{A}{b_0 \cdot d} \leq \frac{4.2}{f_e}$$

$$3) L \leq 8m$$

On a :  $\frac{h}{L} = \frac{20}{140} = 0.142 \geq \frac{M_t}{16M_0} = \frac{7.41}{16 \cdot 10.88} = 0.042 \dots \dots \dots \text{CNV}$

$\frac{A}{b_0 \cdot d} = \frac{2.36}{10 \cdot 18} = 0.013 \leq \frac{4.2}{f_e} = 0.010 \dots \dots \dots \text{CNV}$

$\Delta f \leq f_{adm}$  tel que:

$$\Delta f_{adm} = \frac{l}{500} \quad 0 \leq l \leq 500 \text{ cm}$$

$$\Delta f_{adm} = 0.6 \text{ cm} + \frac{l}{1000} \quad l > 500 \text{ cm}$$

Dans ce cas :

$l = 1.4 \text{ m} : f_{adm} = \frac{140}{500} = 0.28$

$\Delta f_T = f_{Gv} + f_{Qi} - f_{Gi}$

Tel que :

$f_{Gi}$ : Flèche due à la charge permanente instantanée.

$f_{Gv}$ : Flèche due à la charge permanente différée.

$f_{Qi}$ : Flèche due à la charge variable.

$$f_{Gi} = \frac{M_G l^2}{10 \cdot E_i \cdot I_{fGi}} ; f_{Gv} = \frac{M_Q l^2}{10 \cdot E_v \cdot I_{fGv}} ; f_{Qi} = \frac{M_Q l^2}{10 \cdot E_i \cdot I_{fQi}}$$

$E_i = 11000 \sqrt[3]{f_{c28}} = 11000 \sqrt[3]{25} = 32164,195 \text{ MPA}$

$E_v = \frac{E_i}{3} = 10721,4 \text{ MPA}$

$l = 480 \text{ cm} \quad A_s = 2,36 \text{ m}$

$\lambda_i = \frac{0.05 f_{t28}}{(2 + 3 \cdot \frac{b_0}{b}) \rho} \quad \text{tel que } \rho = \frac{A_s}{b \cdot d}$

$$\lambda_v = \frac{2}{5} \lambda_i$$

$$I_{fGi} = \frac{1.1 \cdot I_0}{1 + \lambda_i \cdot \mu_G} ; I_{fGv} = \frac{1.1 \cdot I_0}{1 + \lambda_v \cdot \mu_G} ; I_{fQi} = \frac{1.1 \cdot I_0}{1 + \lambda_i \cdot \mu_Q}$$

**Avec :**  $I_0 = \frac{bx^3}{3} + \frac{b(h-x)^3}{3} + 15A'(x-c)^2 + 15A(d-x)^2$

$$\mu_G = 1 - \frac{1.75f_{t28}}{4\rho\sigma_{sG} + f_{t28}} \geq 0$$

$$\mu_Q = 1 - \frac{1.75f_{t28}}{4\rho\sigma_{sQ} + f_{t28}} \geq 0$$

$$\sigma_{sG} = \frac{15.M_G(d-x)}{I} ; \sigma_{sQ} = \frac{15.M_Q(d-x)}{I}$$

**\* Application numérique:**

**\* Calcul de I, I<sub>0</sub>, y:**

On a:  $x=3.01\text{cm}$        $I = 8552.07 \text{ cm}^4$      $A=2.36$

$$I_0 = \frac{bx^3}{3} + \frac{b(h-x)^3}{3} + 15A(d-x)^2 = \frac{60*3.01^3}{3} + \frac{60(20-3.01)^3}{3} + 15 * 2.36(18 - 3.012)$$

$$I_0 = 13908.787 \text{ cm}^4$$

$$M_U = 1.35M_G + 1.5M_Q = 10.23 \text{ KN.m}$$

$$M_s = M_G + M_Q = 7.41 \text{ KN.m}$$

$$M_G = 6.15 \text{ KN.m}$$

$$M_Q = 1.26 \text{ KN.m}$$

• **Calcul de  $f_{Gi}$ :**  $\rho = \frac{A}{b_0*d} = \frac{2.36}{10*18} = 0.013$

Avec  $\lambda_i = \frac{0.05f_{t28}}{(2+3*\frac{b_0}{b})\rho} = \frac{0.05*2.1}{(2+3*\frac{100}{600})0.013} = 3,23$

$$\sigma_{sG} = \frac{15.M_G(d-x)}{I} = \frac{15*6.15*10^3(18-3.01)}{8552.07} = 161.69 \text{ MPA}$$

$$\mu_G = 1 - \frac{1.75f_{t28}}{4\rho\sigma_{sG} + f_{t28}} = 1 - \frac{1.75*2.1}{4*0.013*161.69+2.1} = 0.65$$

$$I_{fGi} = \frac{1.1*I_0}{1+\lambda_i*\mu_G} = \frac{1.1*13908.787}{1+3,23*0.65} = 0.493 * 10^{-4} \text{ m}^4 = 4936.17$$

$$f_{Gi} = \frac{M_G l^2}{10.Ei.I_{fGi}} = \frac{6.15*10^{-3}*1.4^2}{10*32164,195* 0.493 * 10^{-5}} = 7.59*10^{-4} \text{ m}$$

**Calcul de  $f_{Gv}$ :**

$$\lambda_V = \frac{2}{5}\lambda_i = \frac{2}{5}*3.23 = 1,29$$

$$I_{fGv} = \frac{1.1*I_0}{1+\lambda_v*\mu_G} = \frac{1.1*13908.787*10^{-8}}{1+1.29*0.65} = 0.83 * 10^{-4} \text{ cm}^4$$

$$f_{Gv} = \frac{M_Q l^2}{10.Ev.I_{fGv}} = \frac{1.26*10^{-3}*1.4^2}{10*32164,195*0.83*10^{-4}} = 9.22 * 10^{-5} \text{ m}$$

**Calcul de  $f_{Qi}$  :**

$$\sigma_{sQ} = \frac{15.M_Q(d-x)}{I} = \frac{15*1.26*10^3(18-3.01)}{8552.07} = 33.12 \text{ MPA}$$

$$\mu_Q = 1 - \frac{1.75f_{t28}}{4\rho\sigma_{sQ} + f_{t28}} = 1 - \frac{1.75*2.1}{4*0.013*33.12 + 2.1} = 0.038$$

$$I_{fQi} = \frac{1.1*I_0}{1+\lambda_i*\mu_Q} = \frac{1.1*13908.787*10^{-8}}{1+3.23*0.038} = 1.36 * 10^{-4} \text{ cm}^4$$

$$f_{Qi} = \frac{M_Q l^2}{10.Ei.I_{fQi}} = \frac{1.26*10^{-3}*1.4^2}{10*32164,195*1.36*10^{-4}} = 5.63 * 10^{-5} \text{ m}$$

$$\Delta f_T = f_{Gv} + f_{Qi} - f_{Gi} = 9.22 * 10^{-5} + 5.63 * 10^{-5} - 7.59 * 10^{-4} = -6.46 * 10^{-4} \text{ m}$$

$$\Delta f = -0.064 \text{ cm} \leq f_{adm} = 0.28 \text{ cm}$$

La condition de flèche est vérifiée dans ce type de plancher.

### III.2. 4: Schéma de ferrailage des poutrelles:

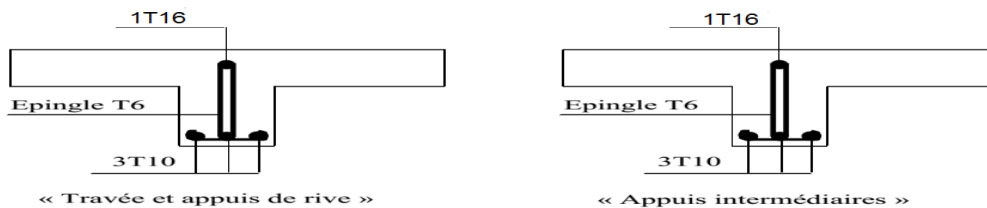

Figure III.6: Schéma de ferrailage des poutrelles.

### III.3- Ferrailage de la dalle de compression :

#### III.3.1 Armatures perpendiculaires à la nervure :

Selon le **CBA93** (Art B. 6. 8. 4. 2. 3) :

$$A = \frac{4b}{f_e} = \frac{4*0.6}{235} = 1,02 \text{ cm}^2$$

On adopte  $A=4\phi 6=1,13 \text{ cm}^2$  avec un espacement  $St = 25 \text{ cm}$

#### III.3.2- Armatures parallèles à la nervure :

$$A_{//} = A/2 = 1,13/2 = 0,57 \text{ cm}^2$$

On adopte  $A=3\phi 6=0,85 \text{ cm}^2$  avec un espacement  $St = 30 \text{ cm}$

**III.3.3- Schéma de ferrailage de la dalle de compression:**

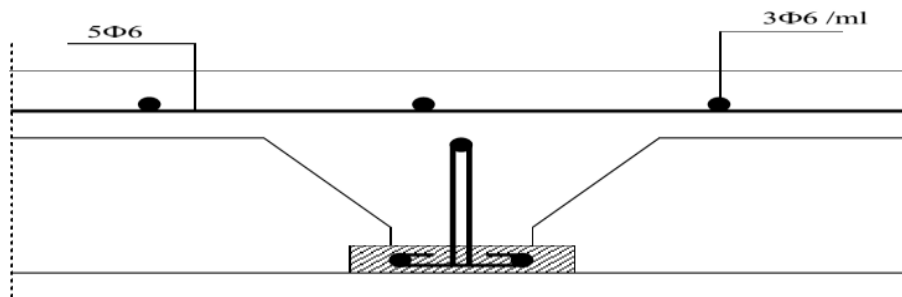

Figure III.7: Schéma de ferrailage de la dalle de compression.

**III.4- Les poteaux :**

Les poteaux sont des éléments verticaux soumis à des efforts normaux et moments fléchissant en tête et à la base dans les deux sens. Leur ferrailage se fait à la flexion composée avec une fissuration très préjudiciable, les armatures sont déterminées suivant les couples de sollicitations suivants :

- Efforts normal
- Efforts tranchant
- Moment fléchissant

<i>Situation</i>	<i>béton</i>			<i>acier</i>		
	$\gamma_b$	$f_{c28}$	$\sigma_{bc}$	$\gamma_b$	$f_e$	$\sigma_s$
<i>fondamentale</i>	1.5	25	14.2	1.15	400	348
<i>accidentelle</i>	1.15	25	18.5	1	400	400

Tableau III.6 : Caractéristiques mécaniques des matériaux.

**III.4.1- Ferrailage des poteaux :**

La section d'acier sura calculée pour différent combinaison d'effort interne pour les deux sens X et Y comme suit :

- $N_{max}; M_{cor}$
- $M_{max}; N_{cor}$
- $N_{min}; M_{cor}$



### CHAPITRE III: FERRAILLAGE DES ELEMENTS

Combinaison des poteaux		Nmax (KN)	Mcor (KN.m)	Mmax (KN.m)	Ncor (KN)	Nmin (KN)	Mcor (KN.m)	T
25*25	ELU	5.95	2.23	13.10	0.96	10.64	1.04	115.25
	ELS	4.31	1.62	9.48	0.69	7.75	0.76	

Tab III.7: Les valeurs des sollicitations.

#### - Les armatures longitudinales:

##### 1er cas :

$$N_{\max} = 5.95 \text{ KN}$$

$$M_{\text{cor}} = 2.23 \text{ KN.m}$$

$$e_{Au} = \frac{M_{\text{cor}}}{N_{\max}} = \frac{2.23}{5.95} = 0.37 \text{ m}$$

$$e_{Au} = 0.37 > \frac{h}{2} - d' = 7.5 \text{ cm}$$

Compression centrée (section entièrement comprimé)

$$M_{ua} = N'_u * e_{Au} = N'_u * \left( \frac{h}{2} - d'_2 + e_{Gu} \right)$$

$$M_{ua} = 5.95 * \left( \frac{0.25}{2} - 0.05 + 0.37 \right) = 2647.75 \text{ N.m}$$

$$\mu = \frac{M_{ua}}{f_c * b * d^2} = \frac{2647.75 * 10^{-6}}{14.2 * 0.25 * 0.2^2} = 0.0186$$

$$A'_{1Au} = \frac{M_{ua} - b * h * \sigma_{bc} \left( d - \frac{h}{2} \right)}{\sigma'_2 (d - d')}$$

$$A'_{1Au} = \frac{2647.75 * 10^{-6} - 0.25 * 0.25 * 14.2 * 10^3 \left( 0.20 - \frac{0.25}{2} \right)}{348 (0.20 - 0.05)} = -12.24 \text{ Cm}^2$$

$$A'_{2Au} = \frac{M_{ua} - b * h * \sigma_{bc}}{\sigma'_2} - A'_{1Au} =$$

$$A'_{2Au} = \frac{2647.75 * 10^3 - 0.25 * 0.25 * 14.2}{348} + 12.24$$

$$= -13.18 \text{ Cm}^2$$

$$\begin{cases} A'_{1Au} = -12.24 \text{ cm}^2 \\ A'_{2Au} = -13.18 \text{ cm}^2 \end{cases}$$

**ELS :**

$$N_{\max}=4.31\text{KN} \quad M_{\text{cor}}=1.62\text{KN.m}$$

$$e_{Gser} = \frac{M_{Gser}}{N_{ser}} = \frac{1.62}{4.31} = 0.37\text{m}$$

$$e_{Gser} = \frac{M_{Gser}}{N_{ser}} < \frac{I_{zz}}{B_0 * V_2}$$

Section homogène :  $y_G = V_2$

$$y_G = V_1 = \frac{b * h * \frac{h}{2} + 15A'_{1Au}(h - d') + 15 * A'_{2Au} * (d_2')}{bh + 15 * A'_{1Au} + 15 * A'_{2Au}}$$

$$y_G = V_1 = \frac{25 * 25 * \frac{25}{2} + 15 * (-12.24)(25 - 5) + 15 * (-13.18) * (5)}{25 * 25 + 15 * (-12.24) + 15 * (-13.18)} = 13 \text{ cm}$$

$$V_2 = h - V_1 = 25 - 13 = 12 \text{ cm}$$

$$I'_{zz} = \frac{bV_1^3}{3} + \frac{bV_2^3}{3} + 15 * A'_{1Au}(V_1 - d_1') + 15 * A'_{2Au} * (V_2 - d_2')$$

$$I'_{zz} = \frac{25*13^3}{3} + \frac{25*12^3}{3} + 15 * (-12.24)(13 - 5) + 15 * (-13.18)(12 - 5)$$

$$I'_{zz} = 29855.63 \text{ cm}^4$$

$$B_0 = b * h + 15A'_{1Au} + 15 * A'_{2Au}$$

$$B_0 = 25 * 25 + 15 * (-12.24) + 15 * (-13.18)$$

$$B_0 = 244 \text{ cm}^3$$

$$\frac{I_{zz}}{B_0 * V_2} = \frac{29855.63}{244 * 12} = 10.2 \text{ cm}$$

$$M'_{Gser} = M_{Gser} - N_{Gser} \left( \frac{h}{2} - V_1 \right)$$

$$M'_{Gser} = 1.62 - 4.31 \left( \frac{0.25}{2} - 0.13 \right) = 1.641 \text{ KN.m}$$

$$e_{Gser} = \frac{M'_{Gser}}{N_{ser}} = 38\text{cm} > \frac{I_{zz}}{B_0 * V_2} = 10.2\text{cm}$$

$$\bar{\sigma}_c = 0.6f_c = 0.6 * 25 = 15 \text{ Mpa}$$

$$\sigma_{bc1} = \frac{N_{ser}}{B_0} + \frac{M'_{Gser}}{I_{zz}} * V_1 = \frac{4.31}{244} + \frac{1.52}{29855.63} * 13$$

$$\sigma_{bc} = 2.3 \text{ Mpa} < \bar{\sigma}_c = 15 \text{ Mpa}$$

$$\sigma_{bc2} = \frac{N_{ser}}{B_0} + \frac{M'_{Gser}}{I_{zz}} * V_2 = \frac{4.31}{244} + \frac{1.52}{29855.63} * 12$$

$$\sigma_{bc2} = 1.79 \text{ Mpa} < \bar{\sigma}_c = 15 \text{ Mpa}$$

• **La section d'acier minimal :**

✓ Selon le BAEL91 modifiée99

$$A_{min} = \max \left( \frac{f_{ct}}{f_c} (8\% b+h); 0,2\% (b*h) \right)$$

$$A_{min} = \max (8\% (25+25); 0,2\% (25*25))$$

$$A_{min} = \max (4 ; 1.25) \quad A_{minBAEL} = 4 \text{ cm}^2$$

• **Selon le RPA99 version 2003 :**

$$A_{min} = 0,7\% * b * h$$

$$A_{min} = 0,7\% * 25 * 25 = 4.375 \text{ cm}^2$$

$$A = \max (A'_{1Au} ; A'_{2Au} ; A_{minRPA} ; A_{min})$$

$$A = \max (-12.2; -13.2 ; 4.375; 4) = 4.375 \text{ cm}^2$$

$$\mathbf{A = 4T12 = 4.52 \text{ cm}^2}$$

**III.4.2 Vérification:**

**à l'effort tranchant :**

Fissuration est peu nuisible

$$\bar{\tau}_u \leq \min \left[ \frac{0.2 f_c}{\gamma_b}; 5 \text{ Mpa} \right] = \min \left[ \frac{0.2 * 25}{1.5}; 5 \text{ Mpa} \right] = 3.33 \text{ Mpa}$$

$$\tau_u = \frac{T_{max}}{b * d} = \frac{115.25 * 10^3}{250 * 200} = 2.30 \text{ Mpa}$$

Section	$T_{max}$ (KN)	$\bar{\tau}_u$ (Mpa)	$\tau_u$ (Mpa)	$\tau_u < \bar{\tau}_u$
40*30	115.25	3.33	2.30	<b>CV</b>

Tab III.8 : Vérification vis-à-vis de l'effort tranchant

**b) Les armatures transversales  $A_t$**

➤ **Calcul le diamètre**

$$\phi_t \leq \min \left( \frac{b}{10}; \frac{h}{35}; \phi_{max} \right)$$

$$\phi_t \leq \min \left( \frac{250}{10}; \frac{250}{35}; \phi_{max} \right)$$

$$\phi_t \leq \min(25; 7.14; 12)$$

$$\phi_t \leq 8 \text{ mm on adopte } \phi_t = 4\text{HA}8 = 1.13 \text{ cm}^2$$

➤ **Calcul de l'espacement**

Selon BAEL 91 modifié 99

$$S_{t1} \leq \min(0.9 \cdot 20; 40 \text{ cm}) = 18 \text{ cm}$$

$$S_{t2} \geq \frac{f_e \cdot A_t}{0.4 \cdot b} = \frac{400 \cdot 1.13}{0.4 \cdot 25} = 45.2 \text{ cm}$$

$$S_{t3} \geq \frac{0.8 \cdot f_e \cdot A_t}{b \cdot (\tau_u - 0.3 f_{t28})} = \frac{0.8 \cdot 400 \cdot 1.13}{25 \cdot (2.3 - 0.3 \cdot 2.1)} = 8.66 \text{ cm}$$

**c) L'espacement maximale des poutres principales :**

$$S_t = \min(S_{t1}; S_{t2}; S_{t3})$$

$$S_t = 10 \text{ cm}$$

➤ **Selon RPA99 version 2003**

• En zone nodal :

$$S_t \leq \min\left(\frac{h}{4}; 12 \Phi_{lmin}\right) = \min(6.25; 16,8)$$

$$S_t = 5 \text{ cm}$$

• En zone courant :

$$S_t \leq \frac{h - 25}{2} = 12.5$$

$$S_t = 10 \text{ cm}$$

➤ **Les armatures minimaux**

$$\lambda_g = \min\left(\frac{l_f}{b}; \frac{l_f}{h}\right)$$

$\lambda_g$  : l'élancement géométrique de poteaux

$$\lambda_g = \frac{0.7 \cdot 300}{25} = 8.4$$

$$\begin{cases} \rho = 2.5 & \text{si } \lambda_g \geq 5 \\ \rho = 3.75 & \text{si } \lambda_g < 5 \end{cases} \quad \text{donc } \rho = 2.5$$

zone nodal : 
$$A_t = \frac{T_{max} \cdot \rho \cdot S_t}{h \cdot f_e} = \frac{115.25 \cdot 2.5 \cdot 5}{25 \cdot 400} = 1.44 \text{ cm}^2$$

zone courant : 
$$A_t = \frac{T_{max} \cdot \rho \cdot S_t}{h \cdot f_e} = \frac{115.25 \cdot 2.5 \cdot 10}{25 \cdot 400} = 2.88 \text{ cm}^2$$

➤ **zone nodal :**

$\lambda_g=8.4 \geq 5$  la quantité d'armature transversales minimales est 0,3%

$$\frac{A_t}{S_T * b} = \frac{1.44}{5 * 25} * 1000 = 0.11\% \quad \text{CNV donc prend:}$$

$$A_t = 0.003 * S_t * b = 0.003 * 5 * 25 = 0.375 \text{ cm}^2$$

➤ **zone courant :**

$\lambda_g=9.24 \geq 5$  la quantité d'armature transversales minimales est 0,3%

$$\frac{A_t}{S_T * f_e} = \frac{2.88}{10 * 25} * 1000 = 11.52 \quad \text{CNV donc prend:}$$

$$A_t = 0.003 * S_t * b = 0.003 * 10 * 25 = 0.75 \text{ cm}^2$$

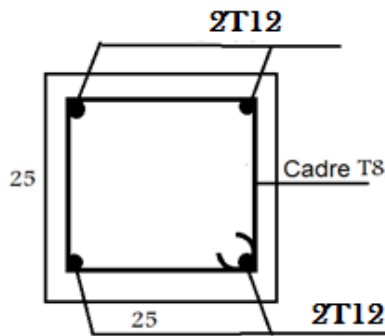

fig III.8 Ferrailage de poteau.

### III.5- Les poutres:

Les poutres sont des éléments horizontaux en béton armé, elles transmettent les charges aux poteaux, leur mode sollicitation est la flexion simple étant donné qu'elles subissent des efforts normaux très faibles.

#### III.5.1 Ferrailage des poutres principal :

Le ferrailage longitudinal adopté est celui obtenu par les sollicitations les plus défavorables extraites du logiciel ROBOT, et cela après comparaison avec le ferrailage minimum donné par le RPA99 V2003.

Combinaison des poutres		M <sub>max</sub> (KN.m)		T(KN)
		travée	appuis	
Poutre (25*30)cm <sup>2</sup>	ELU	40.67	5.91	9.79
	ELS	29.83	4.27	7.12

**Tableau III.9:** les sollicitation des poutres PP.

**d) Les armatures longitudinales :**

**e) a.1 En travée:**

➤ **ELU :**

$M_{ut} = 40.67 \text{ KN.m}$

$$\mu = \frac{M_{ut}}{f_c * b * d^2} = \frac{40.67}{14.2 * 10^3 * 0.25 * 0.25^2} = 0.183 < 0.186$$

Pivot A ; A' = 0

Pivot A ; Pas d'armatures comprimées

$$\sigma_{bc} = \frac{f_e}{\gamma_s} = 348 \text{ Mpa}$$

$$\alpha = 1.25(1 - \sqrt{1 - 2\mu}) = 1.25(1 - \sqrt{1 - 2 * 0.183})$$

$$\alpha = 0.254$$

$$\beta = 1 - 0.4\alpha = 1 - 0.4 * 0.254$$

$$\beta = 0.898$$

$$A = \frac{M_u}{\beta * d * \sigma_{bc}} = \frac{40.67 * 10^2}{0.898 * 25 * 34.8} = 5.20 \text{ cm}^2$$

➤ **ELS**

$M_{ser.t} = 29.83 \text{ KN.m}$

**Positon de l'axe neutre**

$$\frac{by^2}{2} + 15(A + A')y - 15(A' * C' + A * d) = 0$$

$$12.5y^2 + 15(5.20)y - 15(5.20 * 25) = 12.5y^2 + 78y - 1950 = 0$$

$$y^2 + 6.24y - 156 = 0$$

$$y = 9.75 \text{ cm}$$

**- Calcul de moment d'entree:**

$$I = \frac{by^3}{3} + 15A(d - y)^2 + 15A'(y - c')^2$$

$$I = \frac{25 * 9.75^3}{3} + 15 * 5.2(25 - 9.75)^2$$

$$I = 25863.70 \text{ cm}^4$$

$$\sigma_c = \frac{M_{ser}}{I} y = \frac{29.83 * 10^2}{25863.7} * 9.75 = 1.124 \text{ kn / cm}^2$$

$$\sigma_c = 11.24 \text{ Mpa} \leq \bar{\sigma}_c = 0.6 f_c = 0.6 * 25$$

$$\sigma_c = 11.24 \text{ Mpa} \leq \bar{\sigma}_c = 15 \text{ Mpa}$$

On a  $\sigma_c \leq \bar{\sigma}_c$  l'armature calculée à l' ELU convient

- **Armatures minimaux**

$$A_{min} = 0,5\% * b * h$$

$$A_{min} = 0,5\% * 25 * 30 = 3.75 \text{ cm}^2$$

- **La section d'acier minimal**

✓ Selon le BAEL91 modifiée99

$$A_{min} = \max(8\% b+h ; 0,2\% (b * h))$$

$$A_{min} = \max(8\% (25+30); 0,2\% (25 * 30))$$

$$A_{min} = \max(4.4 ; 1.5) \quad A_{minBAEL} = 4.4 \text{ cm}^2$$

$$A = \max(A_{ut} ; A_{minRPA} ; A_{min})$$

$$A = \max(5.2; 3.75 ; 4.4) = 5.2 \text{ cm}^2$$

$$\mathbf{A = 3T12 + 3T10 = 5.75 \text{ Cm}^2}$$

**a.2 En appuis:**

➤ **ELU :**

$$M_{ua} = 5.91 \text{ KN.m}$$

$$\mu = \frac{M_{ua}}{f_c * b * d^2} = \frac{5.91}{14.2 * 10^3 * 0.25 * 0.25^2} = 0.026 < 0.186$$

Pivot A ; A' = 0

Pivot A ; Pas d'armatures comprimées

$$\sigma_{bc} = \frac{f_e}{\gamma_s} = 348 \text{ Mpa}$$

$$\alpha = 1.25(1 - \sqrt{1 - 2\mu}) = 1.25(1 - \sqrt{1 - 2 * 0.026})$$

$$\alpha = 0.032$$

$$\beta = 1 - 0.4\alpha = 1 - 0.4 * 0.032$$

$$\beta = 0.987$$

$$A = \frac{M_u}{\beta * d * \sigma_{bc}} = \frac{5.91 * 10^2}{0.987 * 25 * 34.8} = 6.8 \text{ cm}^2$$

➤ **ELS:**

$$M_{ser.t} = 4.27 \text{ KN.m}$$

**- Positon de l'axe neutre:**

$$\frac{by^2}{2} + 15(A + A')y - 15(A' \cdot C' + A \cdot d) = 0$$

$$12.5y^2 + 15(6.8)y - 15(6.8 * 25) = 12.5y^2 + 102y - 2550 = 0$$

$$y = 9.6 \text{ cm}$$

**- Calcul de moment d'entries:**

$$I = \frac{by^3}{3} + 15A(d - y)^2 + 15A'(y - c')^2$$

$$I = \frac{25 * 9.6^3}{3} + 15 * 6.8(25 - 9.6)^2$$

$$I = 31563.12 \text{ cm}^4$$

$$\sigma_c = \frac{M_{ser}}{I} y = \frac{4.27 * 10^3}{31563.12} * 9.6 = 1.29 \text{ kN/ cm}^2$$

$$\sigma_c = 3.5 \text{ Mpa} \leq \bar{\sigma}_c = 0.6f_c = 0.6 * 25$$

$$\sigma_c = 3.5 \text{ Mpa} \leq \bar{\sigma}_c = 15 \text{ Mpa}$$

On a  $\sigma_c \leq \bar{\sigma}_c$  l'armateur calculée à l' ELU convient

• **Armateurs minimaux**

$$A_{min} = 0.5\% * b * h$$

$$A_{min} = 0.5\% * 25 * 30 = 3.75 \text{ cm}^2$$



• **La section d'acier minimal**

✓ Selon le BAEL91 modifiée99

$$A_{min} = \max(8\% b+h ; 0,2\%(b*h))$$

$$A_{min} = \max(8\% (25+30) ; 0,2\% (25*30))$$

$$A_{min} = \max(4.4 ; 1.5) A_{minBAEL} = 4.4 \text{ cm}^2$$

$$A = \max(A_{ut} ; A_{minRPA} ; A_{min})$$

$$A = \max(6.8 ; 3.75 ; 4.4) = 6.8 \text{ cm}^2$$

$$A_{app} = 3T10 + 3T14 = 6.98 \text{ cm}^2$$

**- Vérification à l'effort tranchant :**

On effectue le même calcul que celui déjà fait précédemment pour le poteau :

Fissuration est peu nuisible

$$\bar{\tau}_u \leq \min \left[ \frac{0.2 f_c}{\gamma_b} ; 5 \text{ Mpa} \right] = \min \left[ \frac{0.2 * 25}{1.5} ; 5 \text{ Mpa} \right] = 3.33 \text{ Mpa}$$

$$\tau_u = \frac{T_{max}}{b*d} = \frac{9.79 * 10^3}{250 * 250} = 1.5 \text{ Mpa}$$

Section	$T_{max}$ (KN)	$\bar{\tau}_u$ (Mpa)	$\tau_u$ (Mpa)	$\tau_u < \bar{\tau}_u$
40*30	11.9	3.33	1.5	<b>CV</b>

**Tableau III.10:** Vérification à l'effort tranchant

**b) Les armatures transversales  $A_t$**

➤ **Calcul le diamètre**

$$\phi_t \leq \min \left( \frac{b}{10} ; \frac{h}{35} ; \phi_{max} \right)$$

$$\phi_t \leq \min \left( \frac{250}{10} ; \frac{300}{35} ; \phi_{max} \right)$$

$$\phi_t \leq \min(25 ; 8.75 ; 14)$$

$$\phi_t \leq 8 \text{ mm on adopte } \phi_t = 4HA6 = 1.13 \text{ cm}^2$$

➤ **Calcul de l'espacement**

Selon BAEL 91 modifié99

$$S_{t1} \leq \min(0.9*d ; 40 \text{ cm}) = 22.5 \text{ cm}$$

$$S_{t2} \geq \frac{f_e * A_t}{0.4 * b} = \frac{400 * 1.13 * 10^2}{0.4 * 250} = 45.2 \text{ cm}$$

$$S_{t3} \geq \frac{0.8 \cdot f_e \cdot A_t}{b \cdot (\tau_u - 0.3 f_{t28})} = \frac{0.8 \cdot 400 \cdot 1.13 \cdot 10^2}{250 \cdot (0.15 - 0.3 \cdot 2.1)} = 30.13 \text{ cm}$$

**c) L'espacement maximale des poutres principales :**

$$S_t = \min (S_{t1}; S_{t2}; S_{t3})$$

$$S_t = 20 \text{ cm}$$

➤ **Selon RPA99 version 2003**

• En zone nodal :

$$S_t \leq \min \left( \frac{h}{4}; 12 \Phi_{lmin} \right) = \min (7.5 ; 16.8)$$

$$S_t = 5 \text{ cm}$$

• En zone courant :

$$S_t \leq \frac{h - 30}{2} = 15$$

$$S_t = 15 \text{ cm}$$

➤ **Section d'armature des barres transversal d'après le RPA99-2003**

• En zone nodal :

$$A_t = 0.003 \cdot S_t \cdot b = 0.003 \cdot 5 \cdot 25 = 0.37 \text{ cm}^2$$

• En zone courant

$$A_t = 0.003 \cdot S_t \cdot b = 0.003 \cdot 15 \cdot 25 = 1.12 \text{ cm}^2$$

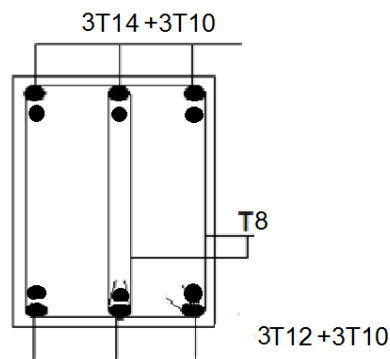

**Figure III.9:** ferrailage poutre principal.

### III.5.2- Ferrailage des poutres secondaire:

Le ferrailage longitudinal adopté est celui obtenu par les sollicitations les plus défavorables extraites du logiciel ROBOT, et cela après comparaison avec le ferrailage minimum donné par le RPA99 V2003.

Combinaison des poutres		M <sub>max</sub> (KN.m)		T(KN)
		travée	appuis	
Poutre (25*30)cm <sup>2</sup>	ELU	38.51	24.42	5.37
	ELS	27.9	17.69	3.89

**Tableau III.11:** les sollicitation des poutres PS.

**d) Les armatures longitudinales :**

**e) a.1 En travée :**

➤ **ELU:**

$M_{ut} = 38.51 \text{ KN.m}$

$$\mu = \frac{M_{ut}}{f_c * b * d^2} = \frac{38.51}{14.2 * 10^3 * 0.25 * 0.25^2} = 0.173 < 0.186$$

Pivot A ; A' = 0

Pivot A ; Pas d'armatures comprimées

$$\sigma_{bc} = \frac{f_e}{\gamma_s} = 348 \text{ Mpa}$$

$$\alpha = 1.25(1 - \sqrt{1 - 2\mu}) = 1.25(1 - \sqrt{1 - 2 * 0.173})$$

$$\alpha = 0.239$$

$$\beta = 1 - 0.4\alpha = 1 - 0.4 * 0.239$$

$$\beta = 0.904$$

$$A = \frac{M_u}{\beta * d * \sigma_{bc}} = \frac{38.51 * 10^2}{0.904 * 25 * 34.8} = 4.89 \text{ cm}^2$$

➤ **ELS**

$M_{ser.t} = 27.9 \text{ KN.m}$

**- Positon de l'axe neutre :**

$$\frac{by^2}{2} + 15(A + A')y - 15(A' \cdot C' + A \cdot d) = 0$$

$$12.5y^2 + 15(4.89)y - 15(4.89 * 25) = 12.5y^2 + 73.35y - 1833.75 = 0$$

$$y = 9.526 \text{ cm}$$

**- Calcul de moment d'entree:**

$$I = \frac{by^3}{3} + 15A(d - y)^2 + 15A'(y - c')^2$$

$$I = \frac{25 * 9.526^3}{3} + 15 * 4.89(25 - 9.526)^2$$

$$I = 24766.88 \text{ cm}^4$$

$$\sigma_c = \frac{M_{ser}}{I} y = \frac{27.9 * 10^2}{24766.88} * 9.526 = 1.057 \text{ kn / cm}^2$$

$$\sigma_c = 10.57 \text{ Mpa} \leq \bar{\sigma}_c = 0.6f_c = 0.6 * 25$$

$$\sigma_c = 10.57 \text{ Mpa} \leq \bar{\sigma}_c = 15 \text{ Mpa}$$

On a  $\sigma_c \leq \bar{\sigma}_c$  l'armature calculée à l' ELU convient

**• Armateurs minimaux :**

$$A_{min} = 0,5\% * b * h$$

$$A_{min} = 0,5\% * 25 * 30 = 3.75 \text{ cm}^2$$

**• La section d'acier minimal :**

✓ Selon le BAEL91 modifiée99

$$A_{min} = \max(8\% b+h ; 0,2\% (b * h))$$

$$A_{min} = \max(8\% (25+30); 0,2\% (25 * 30))$$

$$A_{min} = \max(4.4 ; 1.5) \quad A_{minBAEL} = 4.4 \text{ cm}^2$$

$$A = \max(A_{ut} ; A_{minRPA} ; A_{min}) = 6 \text{ cm}^2$$

$$A = \max(4.98; 3.75 ; 4.4) = 4.98 \text{ cm}^2$$

$$A_{app} = 3T12 + 3T12 = 6.79 \text{ Cm}^2$$

**a.2 En appuis:**

➤ **ELU**

$$M_{ua} = 24.42 \text{ KN.m}$$

$$\mu = \frac{M_{ua}}{f_c * b * d^2} = \frac{24.42}{14.2 * 10^3 * 0.25 * 0.25^2} = 0.110 < 0.186$$

Pivot A ; A' = 0

Pivot A ; Pas d'armatures comprimées

$$\sigma_{bc} = \frac{f_e}{\gamma_s} = 348 \text{ Mpa}$$

$$\alpha = 1.25(1 - \sqrt{1 - 2\mu}) = 1.25(1 - \sqrt{1 - 2 * 0.110})$$

$$\alpha = 0.146$$

$$\beta = 1 - 0.4\alpha = 1 - 0.4 * 0.146$$

$$\beta = 0.942$$

$$A = \frac{M_u}{\beta * d * \sigma_{bc}} = \frac{24.42 * 10^2}{0.942 * 25 * 34.8} = 2.97 \text{ cm}^2$$

➤ **ELS**

$$M_{ser.t} = 17.69 \text{ KN.m}$$

**- Position de l'axe neutre:**

$$\frac{by^2}{2} + 15(A + A')y - 15(A' \cdot C' + A \cdot d) = 0$$

$$12.5y^2 + 15(2.97)y - 15(2.97 * 25) = 12.5y^2 + 44.55y - 1113.75 = 0$$

$$y = 7.778 \text{ cm}$$

**- Calcul de moment d'entries:**

$$I = \frac{by^3}{3} + 15A(d - y)^2 + 15A'(y - c')^2$$

$$I = \frac{25 * 7.778^3}{3} + 15 * 2.97(25 - 7.778)^2$$

$$I = 17134.64 \text{ cm}^4$$

$$\sigma_c = \frac{M_{ser}}{I} y = \frac{17.69 * 10^2}{17134.64} * 7.778 = 0.803 \text{ kn / cm}^2$$

$$\sigma_c = 8.03 \text{ Mpa} \leq \bar{\sigma}_c = 0.6f_c = 0.6 * 25$$

$$\sigma_c = 8.03 \text{ Mpa} \leq \bar{\sigma}_c = 15 \text{ Mpa}$$

On a  $\sigma_c \leq \bar{\sigma}_c$  l'armature calculée à l' ELU convient

• **Armatures minimaux**

$$A_{min} = 0.5\% * b * h$$

$$A_{min} = 0.5\% * 25 * 30 = 3.75 \text{ cm}^2$$

• **La section d'acier minimal**

✓ Selon le BAEL91 modifiée99

$$A_{min} = \max(8\% b+h ; 0,2\%(b*h))$$

$$A_{min} = \max(8\% (25+30) ; 0,2\% (25*30) )$$

$$A_{min} = \max(4.4 ; 1.5) A_{minBAEL} = 4.4 \text{ cm}^2$$

$$A = \max(A_{ut} ; A_{minRPA} ; A_{min})$$

$$A = \max(2.97; 3.75 ; 4.4) = 4.4 \text{ cm}^2$$

$$A_{app} = 3T10 + 3T10 = 4.71 \text{ cm}^2$$

**- Vérification à l'effort tranchant:**

On effectue le même calcul que celui déjà fait précédemment pour le poteau :

Fissuration est peu nuisible

$$\bar{\tau}_u \leq \min \left[ \frac{0.2 f_c}{\gamma_b} ; 5 \text{ Mpa} \right] = \min \left[ \frac{0.2 * 25}{1.5} ; 5 \text{ Mpa} \right] = 3.33 \text{ Mpa}$$

$$\tau_u = \frac{T_{max}}{b * d} = \frac{5.37}{25 * 25} = 0.8 \text{ Mpa}$$

Section	$T_{max}$ (KN)	$\bar{\tau}_u$ (Mpa)	$\tau_u$ (Mpa)	$\tau_u < \bar{\tau}_u$
40*30	5.37	3.33	0.8	CV

**Tableau III.12:** Vérification à l'effort tranchant.

**b) Les armatures transversales  $A_t$**

➤ **Calcul le diamètre**

$$\phi_t \leq \min \left( \frac{b}{10} ; \frac{h}{35} ; \phi_{max} \right)$$

$$\phi_t \leq \min \left( \frac{250}{10} ; \frac{300}{35} ; \phi_{max} \right)$$

$$\phi_t \leq \min(25; 8.75; 10)$$

$$\phi_t \leq 8 \text{ mm on adopte } \phi_t = 4 \text{ HA6} = 1.13 \text{ cm}^2$$

➤ **Calcul de l'espacement**

Selon BAEL 91 modifié99

$$S_{t1} \leq \min(0.9 * d ; 40 \text{ cm}) = 22.5 \text{ cm}$$

$$S_{t2} \geq \frac{f_e * A_t}{0.4 * b} = \frac{400 * 1.13 * 10^2}{0.4 * 250} = 45.2 \text{ cm}$$

$$S_{t3} \geq \frac{0.8 \cdot f_e \cdot A_t}{b \cdot (\tau_u - 0.3 f_{t28})} = \frac{0.8 \cdot 400 \cdot 1.13 \cdot 10^2}{250 \cdot (0.08 - 0.3 \cdot 2.1)} = -26.29 \text{ cm}$$

**c) L'espacement maximale des poutres principales :**

$$S_t = \min (S_{t1}; S_{t2}; S_{t3})$$

$$S_t = 20 \text{ cm}$$

➤ **Selon RPA99 version 2003**

• En zone nodal :

$$S_t \leq \min \left( \frac{h}{4}; 12 \Phi_{lmin} \right) = \min (7.5 ; 16,8)$$

$$S_t = 5 \text{ cm}$$

• En zone courant :

$$S_t \leq \frac{h - 30}{2} = 15$$

$$S_t = 15 \text{ cm}$$

➤ **Section d'armateur des barres transversal d'après le RPA99-2003**

• En zone nodal :

$$A_t = 0,003 \cdot S_t \cdot b = 0,003 \cdot 5 \cdot 25 = 0.37 \text{ cm}^2$$

• En zone courant

$$A_t = 0,003 \cdot S_t \cdot b = 0,003 \cdot 15 \cdot 25 = 1.12 \text{ cm}^2$$

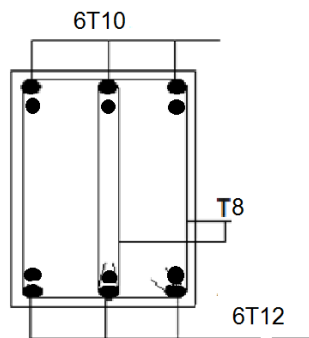

fig III.10 ferrailage poutre secondaire.

***CHAPITRE IV***  
***ÉTUDE DE L'INFRASTRUCTURE***



### **IV.1- Introduction:**

L'infrastructure est l'ensemble des éléments qui ont pour rôle de supporter les charges de la superstructure et les transmettre au sol, de façon à assurer la stabilité de l'ouvrage, limiter les tassements différentiels et les déplacements sous l'action des forces horizontales. L'étude de fondation se fait sous la combinaison suivant :

ELU :  $1,35G + 1,5Q$

ELS :  $G + Q$

Pour le cas de bâtiment courant on a la fondation superficielle qui est :

- Semelles isolées
- Semelles filantes
- Radier générale

#### ➤ **Choix type de fondations :**

- Le site
- La nature de terrain
- La nature de l'ouvrage
- La raison économique
- La facilité de réalisation

#### ➤ **Caractéristique des projets :**

- **L'étude de sol**

La contrainte admissible du sol : 2 bar

La profondeur d'ancrage : 1,8m

### **IV.2 Pré-dimensionnement des semelles :**

Par la modélisation de ROBOT nous avons obtenu le résultat de l'effort normal et du moment de la semelle :

- surface des vestiaires  $S_b : 216.58m^2$
- l'effort normale :  $N_{ser} = 1481.4KN$

$$S_s = \frac{N_{ser}}{\zeta_{sol}} = \frac{1481.4}{200} = 7.407cm$$

Alors  $\frac{S_s}{S_b} * 100 = \frac{7.407}{216.58} * 100 = 3.41\% < 50\%$  pas de chevauchement de semelle donc on va opter pour des semelles isolée.

**- Semelle S1 (Semelle centre):**

$N=231.8 \text{ KN}$        $M=0,13\text{KN.m}$

$$\frac{N}{a' \cdot b'} \leq \zeta_{sol} \quad \frac{2318}{a' \cdot b'} \leq 0,2 \text{MPa} \quad a' \cdot b' \geq 11590 \quad a' \geq \frac{11590}{b'}$$

on a:  $\frac{a}{b} = \frac{a'}{b'}$        $\frac{a}{b} = \frac{11590}{b' \cdot b}$        $b' = \sqrt{\frac{11590 \cdot b}{a}}$

$$b' = \sqrt{\frac{11590 \cdot 25}{25}} \quad b' = 107.65 \text{ cm}$$

on a:  $\frac{a}{b} = \frac{a'}{b'}$        $a' = \frac{ab'}{b} = \frac{124.31 \cdot 25}{25} = 107.65 \text{ cm}$

On prend:  $b'=120\text{cm}$   $a'=120\text{cm}$

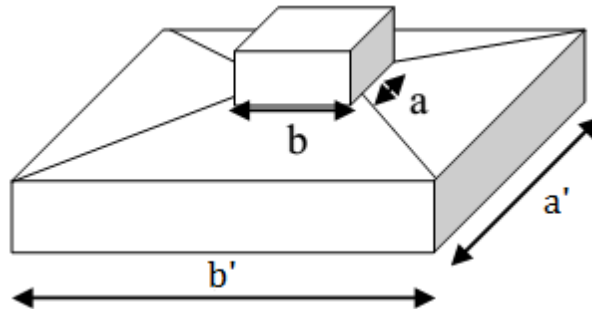

**Fig. IV.1 : Semelle isolée**

**\* Etude de la semelle:**

**❖ Calcule de la hauteur de la semelle:**

**ELU:**

La hauteur de la semelle est :  $h=d_b+5$

$$d_b = \frac{(b' - b)}{4} = \frac{(120 - 25)}{4} = 25 \text{ cm}$$

$b$  : la dimension de la semelle

$h=30 \text{ cm}$        $d_b=25 \text{ cm}$        $d_a=25 \text{ cm}$

**❖ La vérification de stabilité**

Selon RPA99 version 2003 :

$$e = \frac{M}{N} = \frac{0.13}{231.8} = 5.6 \cdot 10^{-2} \text{ cm}$$

$$\frac{b' - 140}{6} = 20 \text{ cm}$$

$$e = 5.6 * 10^{-2} \text{ cm} \leq \frac{b'}{6} = 23.33 \text{ cm} \quad CV$$

Selon BAEL91 on a que :

$$e \leq \frac{b}{6} \quad 5.6 * 10^{-2} \text{ cm} \leq \frac{25}{6} = 4.16 \text{ cm}$$

$$e \leq \frac{b'}{24} \quad 5.6 * 10^{-2} \text{ cm} \leq \frac{120}{24} = 5 \text{ cm}$$

❖ **Vérification de la contrainte:**

$$\zeta_{sol} = \frac{N(1+3*\frac{e}{b'})}{a' * b'} * 10 = \frac{231.8(1+3*\frac{5.6*10^{-2}}{120})}{120*120} * 10 \quad \zeta_{sol} = 0,18 \text{ MPA}$$

$$\zeta_{sol} = 0,18 \text{ MPA} \leq \zeta_{sol} = 0,2 \text{ MPA}$$

**\* Semelle S2 (Semelle Rive):**

$$N = 146.01 \text{ KN} \quad M = 0,13 \text{ KN.m}$$

$$\frac{N}{a' * b'} \leq \zeta_{sol} \quad \frac{1460.1}{a' * b'} \leq 0,2 \text{ MPA} \quad a' * b' \geq 7300.5 \quad a' \geq \frac{7300.5}{b'}$$

$$\text{on } a: \frac{a}{b} = \frac{a'}{b'} \quad \frac{a}{b} = \frac{7300.5}{b'} \quad b' = \sqrt{\frac{7300.5 * b}{a}} \quad b' = \sqrt{\frac{7300.5 * 25}{25}}$$

$$b' = 85.44 \text{ cm}$$

$$\text{on } a: \frac{a}{b} = \frac{a'}{b'} \quad a' = \frac{ab'}{b} = \frac{85.44 * 25}{25} = 85.44 \text{ cm}$$

On prend:  $b' = 100 \text{ cm}$   $a' = 100 \text{ cm}$

**- Etude de la semelle:**

❖ **Calcul de la hauteur de la semelle:**

**ELU:**

La hauteur de la semelle est :  $h = d_b + 5$

$$d_b = \frac{(b' - b)}{4} = \frac{(100 - 25)}{4} = 20 \text{ cm}$$

b : la dimension de la semelle

$$h = 25 \text{ cm} \quad d_b = 20 \text{ cm} \quad d_a = 20 \text{ cm}$$

❖ **La vérification de stabilité**

Selon RPA99 version2003 :

$$e = \frac{M}{N} = \frac{0.13}{146.01} = 0.1 \text{ cm}$$

$$\frac{b'}{6} = \frac{100}{6} = 16.66 \text{ cm}$$

$$e = 0.1 \text{ cm} \leq \frac{b'}{6} = 16.66 \text{ cm} \quad \text{CV}$$

Selon BAEL91 on a que :

$$e \leq \frac{b}{6} \quad 0.1 \text{ cm} \leq \frac{25}{6} = 4.16 \text{ cm}$$

$$e \leq \frac{b'}{24} \quad 0.1 \text{ cm} \leq \frac{100}{24} = 4.16 \text{ cm}$$

❖ **Vérification de la contrainte:**

$$\zeta_{sol} = \frac{N(1+3\frac{e}{b})}{a' * b'} * 10 = \frac{146.01(1+3\frac{0.1}{100})}{100 * 100} * 10 \quad \zeta_{sol} = 0,14 \text{ MPA}$$

$$\zeta_{sol} = 0,14 \text{ MPA} \leq \zeta_{sol} = 0,2 \text{ MPa}$$

**\* Semelle S3 (Semelle d'angle) :**

$$N = 68.01 \text{ KN} \quad M = 0,13 \text{ KN.m}$$

$$\frac{N}{a' * b'} \leq \zeta_{sol} \quad \frac{680.1}{a' * b'} \leq 0,2 \text{ MPA} \quad a' * b' \geq 4534 \quad a' \geq \frac{4534}{b'}$$

$$\text{on } a: \frac{a}{b} = \frac{a'}{b'} \quad \frac{a}{b} = \frac{4534}{b'} \quad b' = \sqrt{\frac{3400.5 * b}{a}} \quad b' = \sqrt{\frac{3400.5 * 25}{25}}$$

$$b' = 58.31 \text{ cm}$$

$$\text{on } a: \frac{a}{b} = \frac{a'}{b'} \quad a' = \frac{ab'}{b} = \frac{58.31 * 25}{25} = 58.31 \text{ cm}$$

$$\text{On prend: } b' = 80 \text{ cm} \quad a' = 80 \text{ cm}$$

**- Etude de la semelle:**

❖ **Calcule de la hauteur de la semelle:**

**ELU:**

La hauteur de la semelle est :  $h = d_b + 5$

$$d_b = \frac{(b' - b)}{4} = \frac{(80 - 25)}{4} = 15 \text{ cm}$$

b : la dimension de la semelle

$h=20\text{ cm} \quad d_b=15\text{ cm} \quad da=15\text{ cm}$

❖ **La vérification de stabilité**

Selon RPA99 version 2003 :

$$e = \frac{M}{N} = \frac{0.13}{68.01} = 0.19\text{ Cm}$$

$$\frac{b'}{6} = \frac{80}{6} = 13.33\text{ cm}$$

$$e = 0.19\text{ cm} \leq \frac{b'}{6} = 13.33\text{ cm} \quad \text{CV}$$

Selon BAEL91 on a que :

$$e \leq \frac{b}{6} \quad 0.19\text{ cm} \leq \frac{40}{6} = 4.16\text{ cm}$$

$$e \leq \frac{b'}{24} \quad 0.19\text{ cm} \leq \frac{80}{24} = 3.33\text{ cm}$$

❖ **Vérification de la contrainte:**

$$\zeta_{sol} = \frac{N(1+3\frac{e}{b'})}{a' * b'} * 10 = \frac{68.01(1+3\frac{0.19}{80})}{80 * 80} * 10 \quad \zeta_{sol} = 0,10\text{ MPA}$$

$$\zeta_{sol} = 0,10\text{ MPA} \leq \zeta_{sol} = 0,2\text{ MPa}$$

**IV.3 Ferrailage de la semelle:**

$$A_a = \frac{N(1+3\frac{e}{b'}) (a' - a)}{8 * \zeta_s * d_b} = \frac{231.8 (1+3\frac{5.610^{-2}}{120}) (120 - 25)}{8 * 348 * 25 * 10^{-3}} = 3.16\text{ Cm}^2$$

$$\text{Nombre de barre} = \frac{120 - 5}{20} + 1 = 8\text{ barre}$$

**$A_a = 8T12 = 9.05\text{ cm}^2$**

Section de semelle (cm <sup>2</sup> )	Semelle centre (180*160)		Semelle de rive (140*120)		Semelle d'angle (120*110)	
	A <sub>a</sub>	A <sub>b</sub>	A <sub>a</sub>	A <sub>b</sub>	A <sub>a</sub>	A <sub>b</sub>
A <sub>calculé</sub> (cm <sup>2</sup> )	3.16	3.16	1.97	1.79	2.4	2.4
A <sub>adopté</sub> (cm <sup>2</sup> )	9.05	9.05	6.7	6.7	5.65	5.65
	8T12	8T12	6T12	6T12	5T12	5T12

**Tab .IV.1:** Ferrailage de semelle

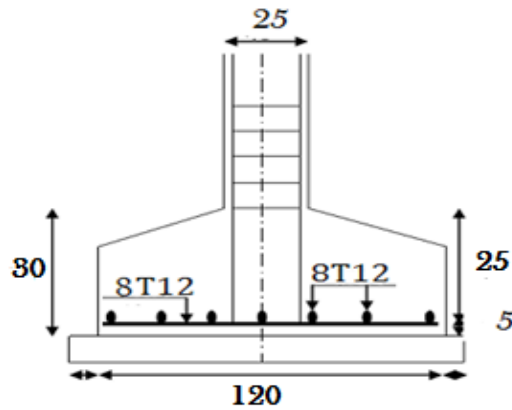

Fig.IV.2 : Schéma de ferrailage d'une semelle

#### IV.4- Etude de longrine :

##### ❖ Définition:

Les longrines sont des poutres qui relient les poteaux au niveau au niveau de l'infrastructure, Leur calcul se fait comme étant une pièce soumise à un effort de traction sous l'action d'une force égale à(F)

##### - Dimensionnement des longrines:

Selon le RPA99\2003, les dimensions minimales de la section transversale des longrines sont : (25\*30) cm<sup>2</sup> en sens poutre principale (25\*30) cm<sup>2</sup> en sens poutre secondaire

##### - Ferrailage des longrines:

###### ➤ Armateur longitudinale

Les sections d'armature est donnée par le ferrailage minimal qui doit être environ 0,6% de la section avec des cadres :

###### \* Poutre principale

$$A=0,6\%*b*h=0,006*25*30=4.5\text{cm}^2$$

$$\text{Le choix : } 3\text{T}12+3\text{T}12 = 6.79 \text{ cm}^2$$

###### \*Poutre secondaire

$$A=0,6\%*b*h=0,006*25*30=4.5\text{cm}^2$$

$$\text{Le choix : } 3\text{T}12+3\text{T}12 = 6.79\text{cm}^2$$

❖ Armateur transversale

Selon RPA 99/2003(Art 10-1)

On prend un cadre+épingle de  $\phi 6$

Donc  $4\phi 6=1,13\text{cm}^2$

\* L'espacement

$e=\min (20\text{cm}, 15\phi) =18\text{cm}$

$e=18\text{cm}$

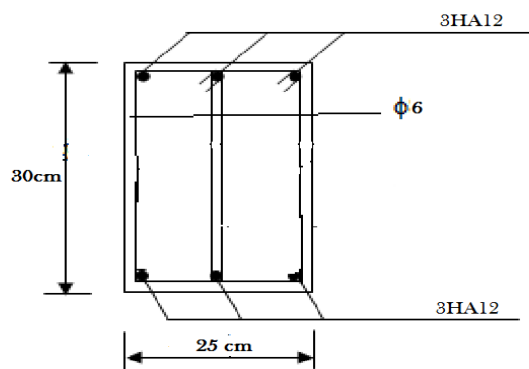

Fig. IV.3:Schéma de longrine

**PARTIE(C):**  
**ÉTUDE**  
**COMPARATIVE**



**CHAPITRE I:**  
**CALCUL DU VESTIAIRE AVEC UNE**  
**STRUCTURE EN CHARPENTE**  
**METALLIQUE**

**I.1- Introduction :**

la partie en béton armé a été convertie en charpente métallique de cela l'étude et les calculs sont faits de la même manière que ceux de la salle sport (partie 1).

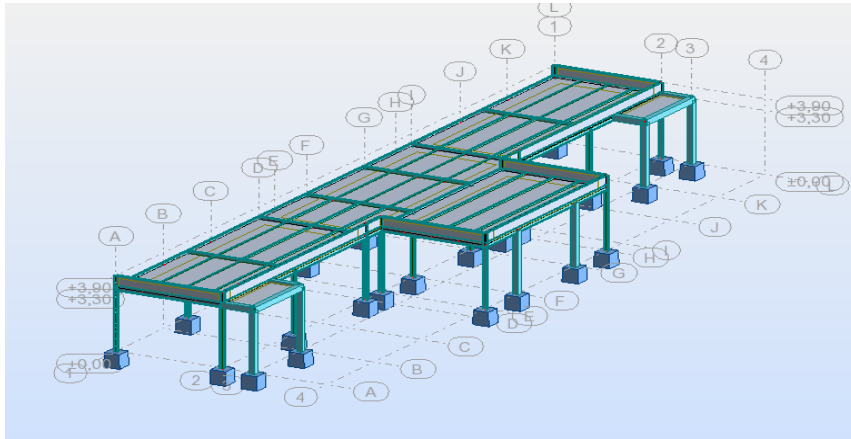

Figure I.1: Vestiaire en charpente métallique

**I.2- Etude climatique :**

➤ **Effet de la neige:**

$$S = \mu * S_k [ \text{kN/m}^2 ]$$

Notre bâtiment situé à Bejaia est classée en zone A

✓  $\mu = 0,8$

✓  $S_k = 0.612 \text{ KN /m}^2$

✓  $S = \mu S_k = 0.8 \times 0.612 = 0.49 \text{ KN/ m}^2$

➤ **Etude de vent :**

**\* Détermination de la pression dynamique de pointe :**

Pression dynamique de pointe  $q_p(z_e)$  est donnée par la formule 2.1 de RNV2013 comme suit :

$$q_p(z_e) = q_{ref} * (z_e) [ \text{N/m}^2 ].$$

$q_{ref} [ \text{N/m}^2 ]$  : la pression dynamique de référence donnée par le tableau 2.2 de RNV2013 en fonction de la zone de vent (ANNEXE 1 RNV2013).

**\* Pression dynamique de référence :**

Zone	$q_{ref}(\text{N/m}^2)$
I	375
II	435
III	500
IV	575

Tableau I.1: valeurs de la pression dynamique de référence (tableau 2.2 RNV2013)

# CHAPITRE I: CALCUL DU VESTIAIRE AVEC UNE STRUCTURE EN CHARPENTE METALLIQUE

Notre projet est situé **BEJAIA**  $\Rightarrow$  **ZONE I**  $\Rightarrow$   $q_{réf} = 375\text{N/m}^2$ , et

$V_{réf} = 25\text{ m/s}$  (voir tableaux A1 ANNEXE A1 de RNV 2013).

**\* Hauteur de référence  $Z_e$  :**

- la hauteur des parois :

$h = 3.9\text{m}$

- la largeur

$b = 10.2\text{m} \Rightarrow h \leq b$

$\Rightarrow Z_e = h = 3.9\text{m}$

Pour les toitures :

$\Rightarrow Z_e = 3.3\text{m}$ .

**\* Catégorie de terrain :**

D'après le tableau 2.4 du RNV 2013, il s'agit de la **catégorie III** d'où :

Catégorie de terrain	$K_t$	$Z_0(\text{m})$	$Z_{\min}(\text{m})$	$\epsilon$
Catégorie III	0.215	0.3	5	0.61

**Tableau I-2 : définition de la catégorie de terrain (RNV2013 Tableau 2.4)**

**Coefficient topographie ( $C_t$ ) :**

Comme la structure est implanté dans un site totalement plan, ( $H=0$ ) pour toutes les directions du vent

$\phi = 0 \Rightarrow \phi < 0,05 \Rightarrow C_t = 1$ .

**\* Coefficient de rugosité  $C_r$  :**

Le coefficient de rugosité  $C_r(z)$  traduit l'influence de la rugosité et de la hauteur sur la vitesse moyenne du vent, il est donné par la relation (2.4.4- chapitre 2 .RNV 2013)

$$\begin{cases} C_{r(z)} = K_t * \ln\left(\frac{Z}{Z_0}\right) & \text{pour } Z_{\min} \leq Z < 200\text{m} \\ C_{r(z)} = K_t * \ln\left(\frac{Z_{\min}}{Z_0}\right) & \text{pour } Z \leq Z_{\min} \end{cases}$$

## CHAPITRE I: CALCUL DU VESTIAIRE AVEC UNE STRUCTURE EN CHARPENTE METALLIQUE

**Avec :**

**Z0** : Le paramètre de rugosité.

**Zmin** : La hauteur minimale

➤ **Dans la toiture** :  $Z=3.3m$       $Z_{min}=5m$

$Z < Z_{min}$

$$C_r(3.3) = 0.215 * \ln\left(\frac{5}{0.3}\right) = 0.604$$

➤ **Dans les parois verticales** :  $Z=3.9m$       $Z_{min}=5m$

$Z < Z_{min}$

$$C_r(3.3) = 0.215 * \ln\left(\frac{5}{0.3}\right) = 0.604$$

**\* Calcul de coefficient d'exposition Ce :**

Ce se calcule par la formule suivante :

$$C_e = C_t(z)^2 * C_r(z)^2 [1 + 7I_v(z)] \quad \text{(RNV 2013 formule 2.2)}$$

➤ **Avec**

$$I_v(z) = \frac{1}{C_t(z) * \ln\left(\frac{z}{z_0}\right)} \quad \text{pour } Z > Z_{min}$$

$$I_v(z) = \frac{1}{C_t(z) * \ln\left(\frac{Z_{min}}{z_0}\right)} \quad \text{pour } Z \leq Z_{min}$$

✓ **Paroi verticale:**

$$Z=3.9 < Z_{min} = 5 \text{ m}$$

$$I_v(z) = \frac{1}{1 * \ln\left(\frac{5}{0.3}\right)} = 0.355$$

✓ **Toiture:**

$$Z=3.3 < Z_{min} = 5 \text{ m}$$

$$I_v(z) = \frac{1}{1 * \ln\left(\frac{5}{0.3}\right)} = 0.355$$

Donc on peut déterminer la pression d'exposition  $C_e(z)$  donné par le tableau si dessus :

Niveau	Ct(z)	Cr(z)	Cr(z) <sup>2</sup>	Iv(z)	Ce
<b>Parois</b>	1	0.604	0.364	0.355	1.26
<b>Toiture</b>	1	0.604	0.364	0.355	1.26

Tableau I.3 : valeur du coefficient d'exposition Ce.

**\* Détermination de la pression dynamique de pointe qdyn :**

$(z_e) = q_{ref}(z_e) [N/m^2]$  (Chapitre 2 RNVA 2013 Formule 2.1).

# CHAPITRE I: CALCUL DU VESTIAIRE AVEC UNE STRUCTURE EN CHARPENTE METALLIQUE

Les valeurs de la pression de pointe sont présentées par le tableau si dessus :

Niveau	qréf(N/m <sup>2</sup> )	Ce(ze)	(ze) (N/m <sup>2</sup> )
parois	375	1.26	472.5
Toiture	375	1.26	472.5

Tableau I.4 : les valeurs de la pression dynamique qdyn.

### a. Coefficients de pression extérieure:

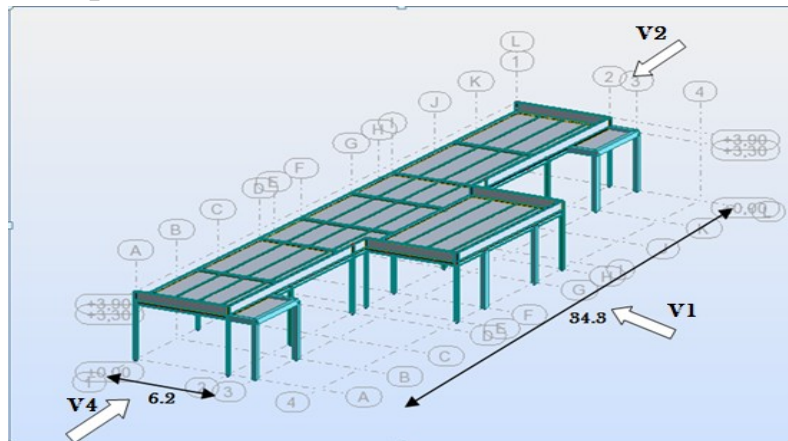

Figure I.2 : Directions du vent sur la structure.

#### ✓ Parois verticale(direction V1) :

On a :

$$b = 34.3\text{m,}$$

$$d = 6.2 \text{ m,}$$

$$h = 3.9 \text{ et } e = \min \{b ; 2h\} \text{ d'où}$$

$$e = 2h = 7.8\text{m}$$

On constate que :  $d < e \Rightarrow$  il existe trois zones A, B et C.

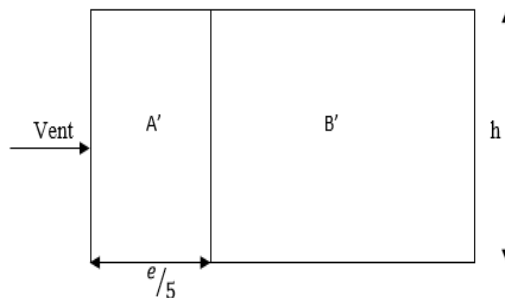
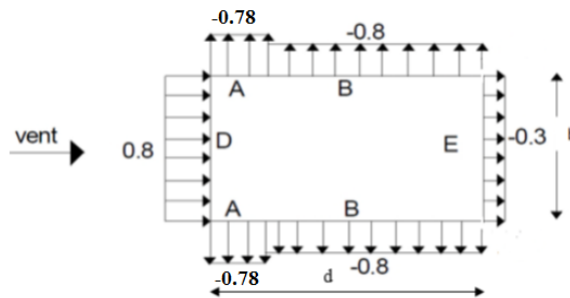

Figure I.3: légende pour les parois verticales

# CHAPITRE I: CALCUL DU VESTIAIRE AVEC UNE STRUCTURE EN CHARPENTE METALLIQUE

Zone	A'	B'	D	E
Surface	6.084	18.09	42.51	24.18
cpe	-0.78	-0.8	+0.8	-0.3

**Tableau I.5:** Les coefficients Cpe correspondant à chaque zone de paroi verticale.



**Figure I.4:** Cpe correspondant à chaque zone de parois verticale selon V1.

## ✓ Pour la toiture:

La hauteur de l'acrotère  $h_p = 0.6m$

Les toitures plates sont celles dont la pente est inférieure ou égale à  $4^\circ$ .

Selon (§1.1.5 chap5) les différentes zones de pression F, G, H et I sont représentées sur la figure

$$e = \text{Min} [b ; 2h] = 6.6m$$

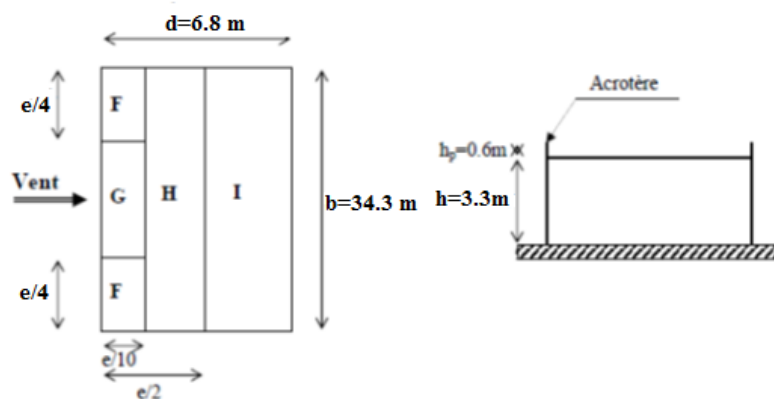

**Figure I.5:** légende pour la terrasse.

b: dimension du côté perpendiculaire au vent Selon le tableau (5.2 ;chap5) on a :  
 Dans notre cas  $h_p/h = 0,6/3.3 = 0,18$

# CHAPITRE I: CALCUL DU VESTIAIRE AVEC UNE STRUCTURE EN CHARPENTE METALLIQUE

Zone	F	G	H	I
S	1.089	20.46	28.77	38.15
Cpe	-1.77	-0.8	-0.7	±0.2

**Tableau I.6:** Les coefficients Cpe correspondant à chaque zone de toiture.

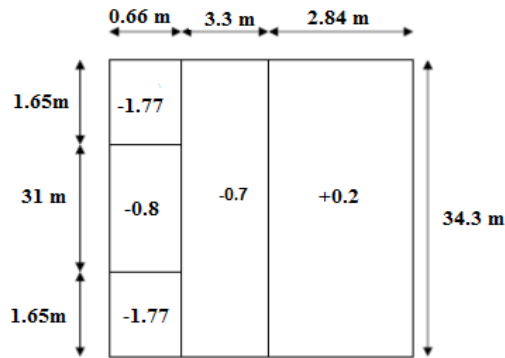

**Figure I.6:** Valeur de Cpe pour la toiture.

- Vent sur le long-pan V2 et V4 :

**Parois verticales :**

$$d = 34.3 \text{ m} \quad b = 6.20 \text{ m} \quad h = 3.9 \text{ m}$$

$$e = \text{Min}(b ; 2h) ; e = \text{Min}(6.20 ; 2 \cdot 3.3 = 7.8) \text{ donc } e = 6.20$$

$$e/5 = 2.96$$

On constate que :  $d > e \Rightarrow$  il existe trois zones A, B et C.

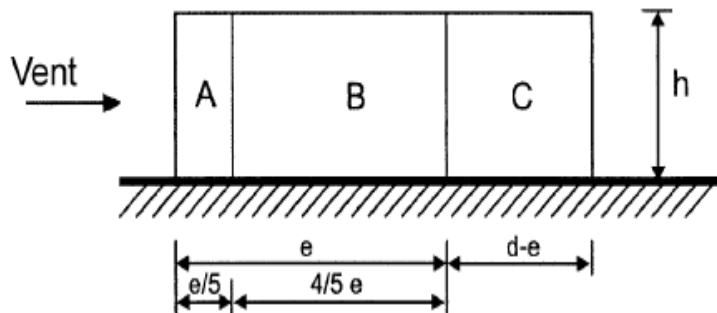

**Figure I.7:** Vue en élévation des zones de pression des parois verticales sens V2.

Zone	A	B	C	D	E
Cpe	-1.09	-0.8	-0.5	+0.8	-0.3

**Tableau I.7:** Cpe correspondant à chaque zone de parois verticale selon V2.

\* **Coefficient de pression intérieure Cpi :**

Pour V1 et V3 On adopte  $C_{pi} = 0.14$

# CHAPITRE I: CALCUL DU VESTIAIRE AVEC UNE STRUCTURE EN CHARPENTE METALLIQUE

Pour V2 et V4 On adopte  $C_{pi} = 0.14$

### \* Calcul de la pression due au vent $q_j$ :

La pression due au vent  $q_j$  ou la pression aérodynamique  $W(z_j)$  agissant sur une paroi est obtenue à l'aide de la formule suivant :

$$W(z_j) = q_p * [C_{pe} - C_{pi}] \text{ [N/m}^2\text{]} \text{ formule (2.6) chapitre 2 de RNVA 2013}$$

Zone	$C_{pe}$	$C_{pi}$	$C_{pe}-C_{pi}$	$q_p(\text{N/m}^2)$	$W_j(\text{N/m}^2)$
A	-1.06	0.14	-1.2	472.5	-567
B	-0.8	0.14	-0.94	472.5	-444.15
D	+0.8	0.14	-0.66	472.5	311.85
E	-0.3	0.14	-0.44	472.5	-207.9

**Tableau I.8** : Pressions sur les parois verticales - Direction V1 du vent (Pignon)

Zone	$C_{pe}$	$C_{pi}$	$C_{pe}-C_{pi}$	$q_p(\text{N/m}^2)$	$W_j(\text{N/m}^2)$
F	-1.77	0.14	-1.91	472.5	-902.475
G	-0.8	0.14	-0.94	472.5	-444.15
H	-0.7	0.14	-0.84	472.5	-396.9
I	0.2	0.14	0.06	472.5	-28.35

**Tableau I.9** : Pressions sur la toiture - Direction V1 du vent (Pignon)

Zone	$C_{pe}$	$C_{pi}$	$C_{pe}-C_{pi}$	$q_p(\text{N/m}^2)$	$W_j(\text{N/m}^2)$
A	-1.09	0.14	-1.12	472.5	-581.175
B	-0.8	0.14	-0.92	472.5	-444.15
C	-0.5	0.14	-0.62	472.5	-302.4
D	+0.8	0.14	0.68	472.5	311.85
E	-0.3	0.14	-0.42	472.5	-207.9

**Tableau I.10**: Pressions sur les parois verticales-Direction V2 et V4 du vent (long pan).

## I.3- Pré-dimensionnement des éléments:

### I.3.1- Etude des pannes :

#### \* Données de calcul:

- Le porté entre axe des pannes  $e=1.2\text{m}$  (espace entre 2 pannes).
- La pente de chaque versant est  $\alpha=0^\circ$ .
- Les pannes sont en acier S235

#### \* Détermination des charges et surcharges:

##### Les charges permanentes :

- Poids propre de la couverture TL 75 P (voire annexe1).  $14,2 \text{ kg/m}^2$



# CHAPITRE I: CALCUL DU VESTIAIRE AVEC UNE STRUCTURE EN CHARPENTE METALLIQUE

- Poids propre d'accessoires d'attache.....12.77 kg / m<sup>2</sup>
- Poids propre des pannes est estimé a(IPE140) .....12.9 kg / ml

$$G_p = [(P_{tole} + P_{accessoire}) * e] + P_{panne}$$

e : espacement entre les pannes, e= 1.2m

$$G_p = [(14.2 + 12.77) * 1.2] + 12.9$$

$$G_p = 45.26 \text{ kg / ml} = 0.45 \text{ kn / ml}$$

### Surcharge d'entretien P :

Deux charges concentrées de 100Kg chacune située à 1/3 et 2/3 de la portée.

Le moment maximum:

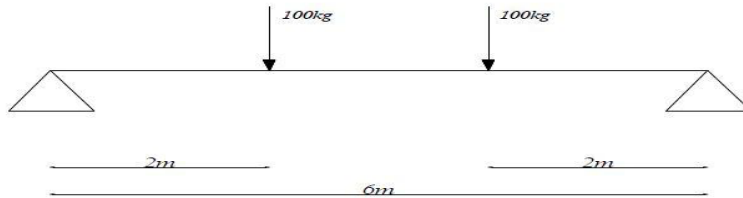

Figure I.8: Schéma statique sous surcharge d'entretien.

### Le moment maximum :

$$M_{max} = 100 \times 2 = 200 \text{ Kg.m}$$

La charge uniformément répartie P due aux surcharge d'entretien est obtenue en égalisant les deux moments max due à P aux charges ponctuelle  $P_{eq}$ .

$$M_{max} = P_{eq} \cdot L/3 = P \cdot L/8$$

$$P_{eq} = 47.61 \text{ Kg/ml}$$

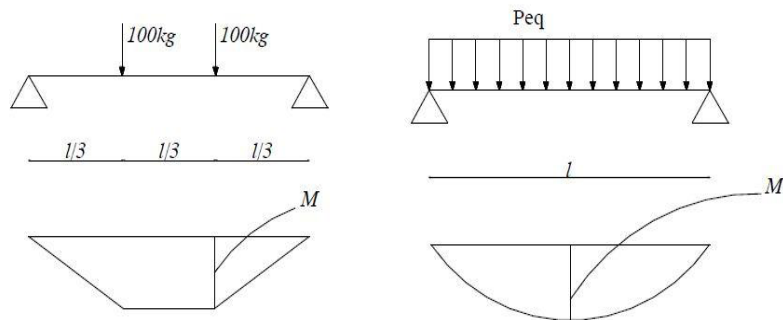

Figure I.9: Moment du à la surcharge d'entretien.

### - Surcharge climatique due au vent:

La panne la plus sollicitée est celle exposée au vent sur la façade principale et latérale nord dont  $C_{pi} = -1.77$  chargée en zone F ,  $w = -902.47$   
 $w = -902.47 * 1.2 = -1082.96 \text{ kg/ml}$

**- Surcharge climatique de la neige :**

La panne étudiée est sollicitée :

$$S = 0.49 \text{ kNn/ml}$$

$$S = 0.49 * 1.2 = 0.588 \text{ kN/ml}$$

Les charges et surcharges appliquées :

$$G = 0.45 \text{ KN/ml}$$

$$W = -1.082 \text{ KN/ml}$$

$$S = 0.588 \text{ KN/ml}$$

$$Q = 0.47 \text{ KN/ml}$$

**\* Combinaison d'action:**

❖ **E.L.U:**

• **Axe Z-Z**

$$G_z + 1,5.W = 0.45 + (1.5 * -1.08) = -1.17 \text{ KN/ml}$$

$$1,35G_z + 1,5S_z = (1.35 * 0.45) + (1.5 * 0.58) = 1.477 \text{ KN/ml}$$

$$1,35G_z + 1,5Q_z = (1.35 * 0.45) + (1.5 * 0.47) = 1.339 \text{ KN/ml}$$

• **Axe Y-Y**

$$G + 1,5.W = 0 \text{ KN/ml}$$

$$1,35G_y + 1,5S_y = 0 \text{ KN/ml}$$

$$1,35G_y + 1,5.Q_y = 0 \text{ KN/ml}$$

La charge maximale à l'ELU /ml revenant à la panne la plus sollicitée est:

$$q_u^z = 1.477 \text{ kn/ml}$$

❖ **E.L.S:**

• **Axe Z-Z**

$$G_z + W_z = 0.45 - 1.08 = -0.63 \text{ KN/ml}$$

$$G_z + S_z = 0.45 + 0.58 = 1.03 \text{ KN/ml}$$

$$G_z + Q_z = 0.45 + 0.47 = 0.92 \text{ KN/ml}$$

• **Axe Y-Y**

$$G_y + W_y = 0 \text{ KN/ml}$$

$$G_y + S_y = 0 \text{ KN/ml}$$

$$G_y + Q_y = 0 \text{KN/ml}$$

La charge maximale à l'ELS /ml revenant à la panne la plus sollicitée est:

$$q^s = 1.03 \text{kn/ml}$$

**\* Pré dimensionnement des pannes:**

**- Vérification de la flèche à l'E.L.S:**

$$f_z = \frac{5}{384} \frac{q_z l^4}{E I_y} \leq \frac{L}{200} = \frac{560}{200} = 2.8 \text{cm}$$

$$I_y \geq \frac{5}{384} \frac{q_z l^4}{E \cdot 3}$$

$$q^s = 1.03 \text{kn/ml}$$

$$I_y \geq \frac{5}{384} \frac{1.03 \cdot 10^{-2} \cdot 560^4}{2.1 \cdot 10^5 \cdot 10^{-1} \cdot 2.8} = 224.31 \text{cm}^4$$

➤ Ce qui correspond à un **IPE 140** avec  $I_y = 541.2 \text{ cm}^4$

**Remarque :** on opte un **IPE 140**

Les caractéristiques d'IPE 140 :

$$I_y = 541.2 \text{ cm}^4; \quad I_z = 44.9 \text{ cm}^4; \quad b = 73 \text{ mm}; \quad A = 16.4 \text{ cm}^2$$

$$h = 140 \text{ mm}; \quad G = 12.9 \text{kg/ml}; \quad t_w = 4.7 \text{ mm}; \quad t_f = 6.9 \text{ mm}$$

$$f_z = 2.80 \text{cm} < f_{adm} = 3 \text{cm} \dots \dots \dots \text{vérifiée}$$

**I.3.2- Calcul des lisses de bardages :**

**\* Surcharge climatique due au vent (v) (dans le plan de l'âme):**

$$W = -581.17 \text{N/m}^2$$

$$v = -581.17 \cdot 0.6 = -348.70 \text{N/ml} = -0.348 \text{kn/ml}$$

**\* Dimensionnement de la lisse :**

- Condition de flèche

- Suivant l'axe Z-Z :

$$F_z = \frac{5 \cdot W \cdot l^4}{384 \cdot E \cdot I_y} \leq F_{max} = \frac{l}{200}$$

$$F_z = \frac{5 \cdot 0.348 \cdot 10^{-2} \cdot 560^4}{384 \cdot 2.1 \cdot 10^5 \cdot I_y} \leq F_{max} = \frac{560}{200} = 2.8 \text{cm}$$

$$I_y = \frac{5 \cdot 0.345 \cdot 10^{-2} \cdot 560^4}{2.8 \cdot 384 \cdot 2.1 \cdot 10^5} = 75.13 \text{cm}^4$$

➤ Ce qui correspond à un profilé **IPE120**

## CHAPITRE I: CALCUL DU VESTIAIRE AVEC UNE STRUCTURE EN CHARPENTE METALLIQUE

Profile	Poids	Section	Dimensions					Caractéristiques					
	G Kg/m		A cm <sup>2</sup>	H mm	B Mm	Tf m m	tw mm	D mm	Iy Cm <sup>4</sup>	Iz Cm <sup>4</sup>	w <sub>pl,y</sub> cm <sup>3</sup>	W <sub>pl,z</sub> cm <sup>3</sup>	iy cm
IPE 120	10.4	13.2	120	64	6.3	4.4	93.4	317.8	27.7	60.73	13.58	4.9	1.45

**Tableau I.11:** Caractéristiques du profilé IPE100.

### I.3.3- Le pré dimensionnement du poteaux :

- Le pignon possède 2 poteaux la longueur max L = 3.3m
- La porte maximale entre deux poteaux e =4.8m.
- Les poteaux sont en acier S235
- La surpression du vent W= 0.581KN/m<sup>2</sup>

Le pré dimensionnement se fait par la condition de la flèche :

$$q_{ws} = W * L$$

$$q_{ws} = 0.581 * 3.3$$

$$q_{ws} = 1.917 \text{ KN/ml}$$

$fz \leq f_{adm}$  Avec :

$$fz = \frac{5 * q_w * l^4}{384 * E * I_y} \leq f_{adm} = \frac{l}{200} = \frac{330}{200} = 1.65 \text{ cm}$$

$$I_y \geq \frac{5 * 1.917 * 10^{-2} * 330^4}{384 * 2.1 * 10^4 * 1.65} = 85.43 \text{ cm}^4$$

Le profilé qui convient comme poteaux est **I'HEA 180**.

### I.3.4- Le pré dimensionnement du poutre :

La flèche à l'état limite de service se fait avec les charges et surcharges de service (non pondère) :

$$f \leq f_{adm}$$

Pour une poutre sur deux appuis uniformément charge (axe ZZ)

$$f_z = \frac{5 q_z l^4}{384 E I_y} \leq f_{adm} = \frac{l}{200} ; f_{adm} = \frac{l}{200} = \frac{480}{200} = 2.4 \text{ cm.}$$

$$f_z = \frac{5 q_z l^4}{384 E I_y} \implies I_y = \frac{5 q_z l^4}{384 E f_z} ; \text{ avec } q_{zs} = 1.03 \text{ KN/ml}$$

$$D'où \quad I_y \geq \frac{5 * 1.03 * 10^{-2} * 480^4}{384 * 21000 * 2.4} \implies I_y \geq 141.25 \text{ cm}^4$$

Le profilé qui convient comme poutre est **I'PE300**.

## I.4- Vérification des éléments par robot:

### - Les pannes:

CALCUL DES STRUCTURES ACIER

**NORME:** *NF EN 1993-1:2005/NA:2007/AC:2009, Eurocode 3: Design of Steel structures.*  
**TYPE D'ANALYSE:** Vérification des familles

**FAMILLE:** 3 panne

**PIECE:** 30 Panne\_CM66\_30 **POINT:**  
L = 4.73 m

**COORDONNEE:** x = 0.50

#### CHARGEMENTS:

Cas de charge décisif: 7 COMB3 1\*1.35+3\*1.50

#### MATERIAU:

ACIER  $f_y = 235000.00$  kPa



#### PARAMETRES DE LA SECTION: IPE 140

h=14.0 cm	gM0=1.00	gM1=1.00	
b=7.3 cm	Ay=11.16 cm <sup>2</sup>	Az=7.65 cm <sup>2</sup>	Ax=16.43 cm <sup>2</sup>
tw=0.5 cm	Iy=541.22 cm <sup>4</sup>	Iz=44.92 cm <sup>4</sup>	Ix=2.46 cm <sup>4</sup>
tf=0.7 cm	Wply=88.34 cm <sup>3</sup>	Wplz=19.25 cm <sup>3</sup>	

#### EFFORTS INTERNES ET RESISTANCES ULTIMES:

N,Ed = -7.29 kN	My,Ed = 19.72 kN*m	Mz,Ed = 0.00 kN*m	Vy,Ed = -0.00 kN
Nt,Rd = 669.28 kN	My,pl,Rd = 51.85 kN*m		Mz,pl,Rd = 10.48 kN*m
	Vy,T,Rd = 265.59 kN		
My,c,Rd = 51.85 kN*m		Mz,c,Rd = 10.48 kN*m	Vz,Ed = -0.00 kN
MN,y,Rd = 51.85 kN		MN,z,Rd = 10.48 kN*m	Vz,T,Rd = 189.89 kN
Mb,Rd = 22.80 kN*m		Tt,Ed = -0.00 kN*m	

Classe de la section = 1

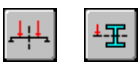

#### PARAMETRES DE DEVERSEMENT:

z = 0.00	Mcr = 9.20 kN*m	Courbe,LT -	XLT = 0.39
Lcr,upp=4.73 m	Lam_LT = 1.50	fi,LT = 1.73	XLT,mod=0.39

# CHAPITRE I: CALCUL DU VESTIAIRE AVEC UNE STRUCTURE EN CHARPENTE METALLIQUE

## PARAMETRES DE FLAMBEMENT:



en y:



en z:

## FORMULES DE VERIFICATION:

### Contrôle de la résistance de la section:

$$N_{Ed}/N_{t,Rd} = 0.01 < 1.00 \quad (6.2.3.(1))$$

$$(M_{y,Ed}/M_{N,y,Rd})^{2.00} + (M_{z,Ed}/M_{N,z,Rd})^{1.00} = 0.14 < 1.00 \quad (6.2.9.1.(6))$$

$$V_{y,Ed}/V_{y,T,Rd} = 0.00 < 1.00 \quad (6.2.6-7)$$

$$V_{z,Ed}/V_{z,T,Rd} = 0.00 < 1.00 \quad (6.2.6-7)$$

$$\tau_{y,tz,Ed}/(f_y/(\sqrt{3}) \cdot gM_0) = 0.00 < 1.00 \quad (6.2.6)$$

$$\tau_{y,tz,Ed}/(f_y/(\sqrt{3}) \cdot gM_0) = 0.00 < 1.00 \quad (6.2.6)$$

### Contrôle de la stabilité globale de la barre:

$$M_{y,Ed}/M_{b,Rd} = 0.86 < 1.00 \quad (6.3.2.1.(1))$$

**Profil correct !!!**

## - les lisses de bardage:

### CALCUL DES STRUCTURES ACIER

**NORME:** *NF EN 1993-1:2005/NA:2007/AC:2009, Eurocode 3: Design of steel structures.*

**TYPE D'ANALYSE:** Vérification des familles

**FAMILLE:** 4 les lisse

**PIECE:** 124 Barre\_124

**POINT:**

**COORDONNEE:** x = 1.00

L = 4.70 m

## CHARGEMENTS:

Cas de charge décisif: 7 COMB3 1\*1.35+3\*1.50

## MATERIAU:

ACIER  $f_y = 235000.00$  kPa



## PARAMETRES DE LA SECTION: IPE 120

h=12.0 cm

gM0=1.00

gM1=1.00

b=6.4 cm

Ay=9.10 cm<sup>2</sup>

Az=6.31 cm<sup>2</sup>

Ax=13.21 cm<sup>2</sup>

tw=0.4 cm

Iy=317.75 cm<sup>4</sup>

Iz=27.67 cm<sup>4</sup>

Ix=1.74 cm<sup>4</sup>

tf=0.6 cm

Wply=60.73 cm<sup>3</sup>

Wplz=13.58 cm<sup>3</sup>

# CHAPITRE I: CALCUL DU VESTIAIRE AVEC UNE STRUCTURE EN CHARPENTE METALLIQUE

## EFFORTS INTERNES ET RESISTANCES ULTIMES:

$N_{,Ed} = 9.83 \text{ kN}$        $M_{y,Ed} = -0.03 \text{ kN}\cdot\text{m}$        $M_{z,Ed} = -0.01 \text{ kN}\cdot\text{m}$        $V_{y,Ed} = 0.00 \text{ kN}$   
 $N_{c,Rd} = 310.44 \text{ kN}$        $M_{y,Ed,max} = -0.03 \text{ kN}\cdot\text{m}$        $M_{z,Ed,max} = -0.01$   
 $\text{kN}\cdot\text{m}$        $V_{y,T,Rd} = 123.47 \text{ kN}$   
 $N_{b,Rd} = 23.60 \text{ kN}$        $M_{y,c,Rd} = 14.27 \text{ kN}\cdot\text{m}$        $M_{z,c,Rd} = 3.19 \text{ kN}\cdot\text{m}$   
       $V_{z,Ed} = -0.00 \text{ kN}$   
       $M_{N,y,Rd} = 14.27 \text{ kN}\cdot\text{m}$        $M_{N,z,Rd} = 3.19 \text{ kN}\cdot\text{m}$   
       $V_{z,T,Rd} = 85.54 \text{ kN}$   
  
 $T_{t,Ed} = 0.00 \text{ kN}\cdot\text{m}$   
Classe de la section =

1



## PARAMETRES DE DEVERSEMENT:

## PARAMETRES DE FLAMBEMENT:



en y:

$L_y = 4.70 \text{ m}$        $L_{am\_y} = 1.02$   
 $L_{cr,y} = 4.70 \text{ m}$        $X_y = 0.65$   
 $L_{amy} = 95.83$        $k_{zy} = 0.45$



en z:

$L_z = 4.70 \text{ m}$        $L_{am\_z} = 3.46$   
 $L_{cr,z} = 4.70 \text{ m}$        $X_z = 0.08$   
 $L_{amz} = 324.75$        $k_{zz} = 0.42$

## FORMULES DE VERIFICATION:

### Contrôle de la résistance de la section:

$N_{,Ed}/N_{c,Rd} = 0.03 < 1.00$  (6.2.4.(1))  
 $(M_{y,Ed}/M_{N,y,Rd})^{2.00} + (M_{z,Ed}/M_{N,z,Rd})^{1.00} = 0.00 < 1.00$  (6.2.9.1.(6))  
 $V_{y,Ed}/V_{y,T,Rd} = 0.00 < 1.00$  (6.2.6-7)  
 $V_{z,Ed}/V_{z,T,Rd} = 0.00 < 1.00$  (6.2.6-7)  
 $\tau_{xy,Ed}/(\sigma_{fy}/(\sqrt{3}\cdot gM0)) = 0.00 < 1.00$  (6.2.6)  
 $\tau_{tz,Ed}/(\sigma_{fy}/(\sqrt{3}\cdot gM0)) = 0.00 < 1.00$  (6.2.6)

### Contrôle de la stabilité globale de la barre:

$\lambda_{y} = 95.83 < \lambda_{y,max} = 210.00$        $\lambda_{z} = 324.75 > \lambda_{z,max} = 210.00$  INSTABLE

$N_{,Ed}/(X_y \cdot N_{,Rk}/gM1) + k_{yy} \cdot M_{y,Ed,max}/(XLT \cdot M_{y,Rk}/gM1) + k_{yz} \cdot M_{z,Ed,max}/(M_{z,Rk}/gM1) = 0.05 < 1.00$  (6.3.3.(4))

$N_{,Ed}/(X_z \cdot N_{,Rk}/gM1) + k_{zy} \cdot M_{y,Ed,max}/(XLT \cdot M_{y,Rk}/gM1) + k_{zz} \cdot M_{z,Ed,max}/(M_{z,Rk}/gM1) = 0.42 < 1.00$  (6.3.3.(4))

**Profil correct !!!**

**- les poteaux:**

CALCUL DES STRUCTURES ACIER

# CHAPITRE I: CALCUL DU VESTIAIRE AVEC UNE STRUCTURE EN CHARPENTE METALLIQUE

**NORME:** *NF EN 1993-1:2005/NA:2007/AC:2009, Eurocode 3: Design of steel structures.*  
**TYPE D'ANALYSE:** Vérification des familles

**FAMILLE:** 1 POTEAUX

**PIECE:** 144 Poteau\_de\_rive\_CM66\_144

**POINT:**

**COORDONNEE:**  $x = 1.00$   $L = 3.30$  m

**CHARGEMENTS:**

*Cas de charge décisif:* 7 COMB3 1\*1.35+3\*1.50

**MATERIAU:**

ACIER  $f_y = 235000.00$  kPa



**PARAMETRES DE LA SECTION: HEA 180**

$h=17.1$ cm	$gM0=1.00$	$gM1=1.00$	
$b=18.0$ cm	$A_y=37.93$ cm <sup>2</sup>	$A_z=14.47$ cm <sup>2</sup>	$A_x=45.25$ cm <sup>2</sup>
$t_w=0.6$ cm	$I_y=2510.29$ cm <sup>4</sup>	$I_z=924.61$ cm <sup>4</sup>	$I_x=14.86$ cm <sup>4</sup>
$t_f=0.9$ cm	$W_{ply}=324.85$ cm <sup>3</sup>	$W_{plz}=156.49$ cm <sup>3</sup>	

**EFFORTS INTERNES ET RESISTANCES ULTIMES:**

$N_{,Ed} = 32.46$ kN	$M_{y,Ed} = -11.58$ kN*m	$M_{z,Ed} = -1.24$ kN*m	$V_{y,Ed} = -1.55$ kN
$N_{c,Rd} = 1063.38$ kN	$M_{y,Ed,max} = -11.58$ kN*m		$M_{z,Ed,max} = 4.98$ kN*m
	$V_{y,T,Rd} = 514.14$ kN		
$N_{b,Rd} = 695.50$ kN	$M_{y,c,Rd} = 76.34$ kN*m		$M_{z,c,Rd} = 36.78$ kN*m
	$V_{z,Ed} = -5.15$ kN		
	$M_{N,y,Rd} = 76.34$ kN*m		$M_{N,z,Rd} = 36.78$ kN*m
	$V_{z,T,Rd} = 196.21$ kN		
	$M_{b,Rd} = 76.34$ kN*m		$T_{t,Ed} = 0.01$ kN*m
			Classe de la section =

1



**PARAMETRES DE DEVERSEMENT:**

$z = 1.00$	$M_{cr} = 476.00$ kN*m	Courbe,LT -	$X_{LT} = 0.96$
$L_{cr,low} = 3.30$ m	$Lam_{LT} = 0.40$	$f_{i,LT} = 0.60$	$X_{LT,mod} = 1.00$

**PARAMETRES DE FLAMBEMENT:**



en y:

$L_y = 3.30$  m  $Lam_y = 0.53$



en z:

$L_z = 3.30$  m  $Lam_z = 0.81$



# CHAPITRE I: CALCUL DU VESTIAIRE AVEC UNE STRUCTURE EN CHARPENTE METALLIQUE

Lcr,y = 3.68 m  
Lamy = 49.36

Xy = 0.87  
kyy = 0.69

Lcr,z = 3.45 m  
Lamz = 76.34

Xz = 0.65  
kyz = 0.51

## FORMULES DE VERIFICATION:

### Contrôle de la résistance de la section:

$$N_{Ed}/N_{c,Rd} = 0.03 < 1.00 \quad (6.2.4.(1))$$

$$(M_{y,Ed}/M_{N,y,Rd})^{2.00} + (M_{z,Ed}/M_{N,z,Rd})^{1.00} = 0.06 < 1.00 \quad (6.2.9.1.(6))$$

$$V_{y,Ed}/V_{y,T,Rd} = 0.00 < 1.00 \quad (6.2.6-7)$$

$$V_{z,Ed}/V_{z,T,Rd} = 0.03 < 1.00 \quad (6.2.6-7)$$

$$\tau_{ty,Ed}/(f_y/(\sqrt{3} \cdot g_{M0})) = 0.00 < 1.00 \quad (6.2.6)$$

$$\tau_{tz,Ed}/(f_y/(\sqrt{3} \cdot g_{M0})) = 0.00 < 1.00 \quad (6.2.6)$$

### Contrôle de la stabilité globale de la barre:

$$\lambda_{y} = 49.36 < \lambda_{y,max} = 210.00$$

$$\lambda_{z} = 76.34 < \lambda_{z,max} = 210.00$$

STABLE

$$M_{y,Ed,max}/M_{b,Rd} = 0.15 < 1.00 \quad (6.3.2.1.(1))$$

$$N_{Ed}/(X_y \cdot N_{Rk}/g_{M1}) + k_{yy} \cdot M_{y,Ed,max}/(XLT \cdot M_{y,Rk}/g_{M1}) + k_{yz} \cdot M_{z,Ed,max}/(M_{z,Rk}/g_{M1}) = 0.21 < 1.00 \quad (6.3.3.(4))$$

$$N_{Ed}/(X_z \cdot N_{Rk}/g_{M1}) + k_{zy} \cdot M_{y,Ed,max}/(XLT \cdot M_{y,Rk}/g_{M1}) + k_{zz} \cdot M_{z,Ed,max}/(M_{z,Rk}/g_{M1}) = 0.20 < 1.00 \quad (6.3.3.(4))$$

**Profil correct !!!**

## Les poutres:

7CALCUL DES STRUCTURES ACIER

**NORME:** *NF EN 1993-1:2005/NA:2007/AC:2009, Eurocode 3: Design of steel structures.*

**TYPE D'ANALYSE:** Vérification des familles

**FAMILLE:** 2 poutre

**PIECE:** 146 Poutre\_146

**POINT:**

**COORDONNEE:** x = 0.50

L = 2.40 m

## CHARGEMENTS:

Cas de charge décisif: 7 COMB3 1\*1.35+3\*1.50

## MATERIAU:

ACIER fy = 235000.00 kPa



PARAMETRES DE LA SECTION: IPE 300

# CHAPITRE I: CALCUL DU VESTIAIRE AVEC UNE STRUCTURE EN CHARPENTE METALLIQUE

h=30.0 cm	gM0=1.00	gM1=1.00	
b=15.0 cm	Ay=36.16 cm <sup>2</sup>	Az=25.68 cm <sup>2</sup>	Ax=53.81 cm <sup>2</sup>
tw=0.7 cm	Iy=8356.11 cm <sup>4</sup>	Iz=603.78 cm <sup>4</sup>	Ix=20.21 cm <sup>4</sup>
tf=1.1 cm	Wply=628.36 cm <sup>3</sup>	Wplz=125.22 cm <sup>3</sup>	

## EFFORTS INTERNES ET RESISTANCES ULTIMES:

N <sub>,Ed</sub> = 4.77 kN	M <sub>y,Ed</sub> = 27.17 kN*m	M <sub>z,Ed</sub> = 4.80 kN*m	V <sub>y,Ed</sub> = -8.27 kN
N <sub>c,Rd</sub> = 1264.54 kN	M <sub>y,Ed,max</sub> = 27.17 kN*m		M <sub>z,Ed,max</sub> = -5.05 kN*m
	V <sub>y,T,Rd</sub> = 462.04 kN		
N <sub>b,Rd</sub> = 1264.54 kN	M <sub>y,c,Rd</sub> = 147.66 kN*m		M <sub>z,c,Rd</sub> = 29.43 kN*m
	V <sub>z,Ed</sub> = 5.15 kN		
	MN <sub>y,Rd</sub> = 147.66 kN*m		MN <sub>z,Rd</sub> = 29.43 kN*m
	V <sub>z,T,Rd</sub> = 335.09 kN		
	M <sub>b,Rd</sub> = 124.57 kN*m		T <sub>t,Ed</sub> = -0.36 kN*m
			Classe de la section =

1



## PARAMETRES DE DEVERSEMENT:

z = 1.00	M <sub>cr</sub> = 315.06 kN*m	Courbe,LT -	XLT = 0.80
L <sub>cr,upp</sub> = 4.80 m	L <sub>am_LT</sub> = 0.68	f <sub>i,LT</sub> = 0.81	XLT <sub>mod</sub> = 0.84

## PARAMETRES DE FLAMBEMENT:



en y:

$$k_{yy} = 1.00$$



en z:

$$k_{zz} = 1.00$$

## FORMULES DE VERIFICATION:

### Contrôle de la résistance de la section:

$$N_{,Ed}/N_{c,Rd} = 0.00 < 1.00 \quad (6.2.4.(1))$$

$$(M_{y,Ed}/MN_{y,Rd})^{2.00} + (M_{z,Ed}/MN_{z,Rd})^{1.00} = 0.20 < 1.00 \quad (6.2.9.1.(6))$$

$$V_{y,Ed}/V_{y,T,Rd} = 0.02 < 1.00 \quad (6.2.6-7)$$

$$V_{z,Ed}/V_{z,T,Rd} = 0.02 < 1.00 \quad (6.2.6-7)$$

$$\tau_{y,Ed}/(\sigma_y/(\sqrt{3} \cdot gM0)) = 0.14 < 1.00 \quad (6.2.6)$$

$$\tau_{z,Ed}/(\sigma_z/(\sqrt{3} \cdot gM0)) = 0.09 < 1.00 \quad (6.2.6)$$

### Contrôle de la stabilité globale de la barre:

$$M_{y,Ed,max}/M_{b,Rd} = 0.22 < 1.00 \quad (6.3.2.1.(1))$$

$$N_{,Ed}/(X_y \cdot N_{Rk}/gM1) + k_{yy} \cdot M_{y,Ed,max}/(XLT \cdot M_{y,Rk}/gM1) + k_{yz} \cdot M_{z,Ed,max}/(M_{z,Rk}/gM1) = 0.39 < 1.00 \quad (6.3.3.(4))$$

$$N_{,Ed}/(X_z \cdot N_{Rk}/gM1) + k_{zy} \cdot M_{y,Ed,max}/(XLT \cdot M_{y,Rk}/gM1) + k_{zz} \cdot M_{z,Ed,max}/(M_{z,Rk}/gM1) = 0.39 < 1.00 \quad (6.3.3.(4))$$

**Profil correct !!!**

**Poteaux acrotères:**

# CHAPITRE I: CALCUL DU VESTIAIRE AVEC UNE STRUCTURE EN CHARPENTE METALLIQUE

## CALCUL DES STRUCTURES ACIER

**NORME:** *NF EN 1993-1:2005/NA:2007/AC:2009, Eurocode 3: Design of steel structures.*  
**TYPE D'ANALYSE:** Vérification des familles

**FAMILLE:** 5 ipe

**PIECE:** 117 Poteau\_117

**POINT:**

**COORDONNEE:** x = 0.00

L = 0.00 m

### CHARGEMENTS:

Cas de charge décisif: 7 COMB3 1\*1.35+3\*1.50

### MATERIAU:

ACIER  $f_y = 235000.00$  kPa



### PARAMETRES DE LA SECTION: IPE 200

h=20.0 cm	gM0=1.00	gM1=1.00	
b=10.0 cm	Ay=19.58 cm <sup>2</sup>	Az=14.00 cm <sup>2</sup>	Ax=28.48 cm <sup>2</sup>
tw=0.6 cm	Iy=1943.17 cm <sup>4</sup>	Iz=142.37 cm <sup>4</sup>	Ix=7.02 cm <sup>4</sup>
tf=0.9 cm	Wply=220.64 cm <sup>3</sup>	Wplz=44.61 cm <sup>3</sup>	

### EFFORTS INTERNES ET RESISTANCES ULTIMES:

N,Ed = 0.04 kN	My,Ed = 6.48 kN*m	Mz,Ed = 0.07 kN*m	Vy,Ed = 0.14 kN
Nc,Rd = 669.28 kN	My,Ed,max = 6.48 kN*m		Mz,Ed,max = 0.07 kN*m
	Vy,T,Rd = 264.71 kN		
Nb,Rd = 645.01 kN	My,c,Rd = 51.85 kN*m		Mz,c,Rd = 10.48 kN*m
	Vz,Ed = -10.42 kN		
	MN,y,Rd = 51.85 kN*m		MN,z,Rd = 10.48 kN*m
	Vz,T,Rd = 189.47 kN		
			Tt,Ed = 0.01 kN*m
			Classe de la section =

1



### PARAMETRES DE DEVERSEMENT:

### PARAMETRES DE FLAMBEMENT:



en y:



en z:

# CHAPITRE I: CALCUL DU VESTIAIRE AVEC UNE STRUCTURE EN CHARPENTE METALLIQUE

Ly = 0.63 m	Lam_y = 0.08	Lz = 0.63 m	Lam_z = 0.30
Lcr,y = 0.63 m	Xy = 1.00	Lcr,z = 0.63 m	Xz = 0.96
Lamy = 7.65	kyy = 1.00	Lamz = 28.27	kyz = 0.50

## FORMULES DE VERIFICATION:

### Contrôle de la résistance de la section:

$$N_{Ed}/N_{c,Rd} = 0.00 < 1.00 \quad (6.2.4.(1))$$

$$(M_{y,Ed}/M_{N,y,Rd})^{2.00} + (M_{z,Ed}/M_{N,z,Rd})^{1.00} = 0.02 < 1.00 \quad (6.2.9.1.(6))$$

$$V_{y,Ed}/V_{y,T,Rd} = 0.00 < 1.00 \quad (6.2.6-7)$$

$$V_{z,Ed}/V_{z,T,Rd} = 0.06 < 1.00 \quad (6.2.6-7)$$

$$\tau_{y,Ed}/(\tau_{fy}/(\sqrt{3} \cdot gM0)) = 0.01 < 1.00 \quad (6.2.6)$$

$$\tau_{z,Ed}/(\tau_{fy}/(\sqrt{3} \cdot gM0)) = 0.01 < 1.00 \quad (6.2.6)$$

### Contrôle de la stabilité globale de la barre:

$$\lambda_{y} = 7.65 < \lambda_{max} = 210.00 \quad \lambda_{z} = 28.27 < \lambda_{max} = 210.00$$

STABLE

$$N_{Ed}/(X_y \cdot N_{Rk}/gM1) + k_{yy} \cdot M_{y,Ed,max}/(X_{LT} \cdot M_{y,Rk}/gM1) + k_{yz} \cdot M_{z,Ed,max}/(M_{z,Rk}/gM1) = 0.13 < 1.00 \quad (6.3.3.(4))$$

$$N_{Ed}/(X_z \cdot N_{Rk}/gM1) + k_{zy} \cdot M_{y,Ed,max}/(X_{LT} \cdot M_{y,Rk}/gM1) + k_{zz} \cdot M_{z,Ed,max}/(M_{z,Rk}/gM1) = 0.07 < 1.00 \quad (6.3.3.(4))$$

**Profil correct !!!**

## I.5- Assemblage:

### I.5.1- Introduction:

Dans ce chapitre, nous nous appuyons sur les résultats de notre étude par ROBOT.

### I.5.2- Assemblage Poteau- pouter:

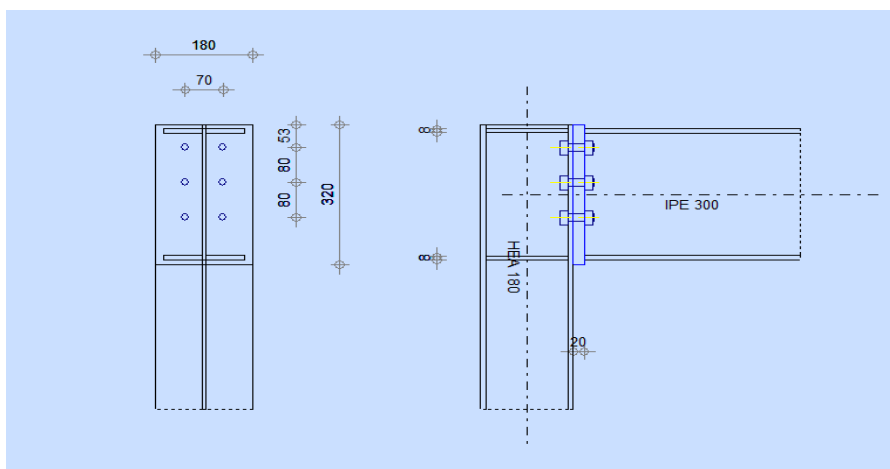

**Figure I.10:** Représentation de l'assemblage poteau-traverse.

# CHAPITRE I: CALCUL DU VESTIAIRE AVEC UNE STRUCTURE EN CHARPENTE METALLIQUE

## GENERAL

---

Assemblage N°:	1
Nom de l'assemblage :	Angle de portique
Nœud de la structure:	2
Barres de la structure:	1, 41

## GEOMETRIE

---

### Poteau

Profilé:	HEA 180
Barre N°:	1
$a = -90,0$ [Deg]	Angle d'inclinaison
$h_c = 171$ [mm]	Hauteur de la section du poteau
$b_{fc} = 180$ [mm]	Largeur de la section du poteau
$t_{wc} = 6$ [mm]	Epaisseur de l'âme de la section du poteau
$t_{fc} = 10$ [mm]	Epaisseur de l'aile de la section du poteau
$r_c = 15$ [mm]	Rayon de congé de la section du poteau
$A_c = 45,25$ [cm <sup>2</sup> ]	Aire de la section du poteau
$I_{xc} = 2510,29$ [cm <sup>4</sup> ]	Moment d'inertie de la section du poteau
Matériau:	ACIER
$s_{ec} = 235000,00$ [kPa]	Résistance

### Poutre

Profilé:	IPE 300
Barre N°:	41
$a = 0,0$ [Deg]	Angle d'inclinaison
$h_b = 300$ [mm]	Hauteur de la section de la poutre
$b_f = 150$ [mm]	Largeur de la section de la poutre
$t_{wb} = 7$ [mm]	Epaisseur de l'âme de la section de la poutre

## CHAPITRE I: CALCUL DU VESTIAIRE AVEC UNE STRUCTURE EN CHARPENTE METALLIQUE

Profilé: IPE 300

$t_{fb} = 11$  [mm] Epaisseur de l'aile de la section de la poutre

$r_b = 15$  [mm] Rayon de congé de la section de la poutre

$r_b = 15$  [mm] Rayon de congé de la section de la poutre

$A_b = 53,81$  [cm<sup>2</sup>] Aire de la section de la poutre

$I_{xb} = 8356,11$  [cm<sup>4</sup>] Moment d'inertie de la poutre

Matériau: ACIER

$s_{eb} = 235000,00$  [kPa] Résistance

### Boulons

Le plan de cisaillement passe par la partie NON FILETÉE du boulon

$d = 16$  [mm] Diamètre du boulon

Classe = 8.8 Classe du boulon

$F_b = 69,08$  [kN] Résistance du boulon à la rupture

$n_h = 2$  Nombre de colonnes des boulons

$n_v = 3$  Nombre de rangées des boulons

$h_1 = 53$  [mm] Pince premier boulon-extrémité supérieure de la platine d'about

Ecartement  $e_i = 70$  [mm]

Entraxe  $p_i = 80;80$  [mm]

### Platine

$h_p = 320$  [mm] Hauteur de la platine

$b_p = 180$  [mm] Largeur de la platine

$t_p = 20$  [mm] Epaisseur de la platine

Matériau: ACIER

$s_{ep} = 235000,00$  [kPa] Résistance

# CHAPITRE I: CALCUL DU VESTIAIRE AVEC UNE STRUCTURE EN CHARPENTE METALLIQUE

## Raidisseur poteau

### Supérieur

$h_{su} = 152$  [mm] Hauteur du raidisseur

$b_{su} = 87$  [mm] Largeur du raidisseur

$t_{hu} = 8$  [mm] Epaisseur du raidisseur

Matériau: ACIER

$s_{esu} = 235000,00$  [kPa] Résistance

### Inférieur

$h_{sd} = 152$  [mm] Hauteur du raidisseur

$b_{sd} = 87$  [mm] Largeur du raidisseur

$t_{hd} = 8$  [mm] Epaisseur du raidisseur

Matériau: ACIER

$s_{esu} = 235000,00$  [kPa] Résistance

## EFFORTS

Cas: 7: COMB3 1\*1.35+3\*1.50

$M_y = 4,18$  [kN\*m] Moment fléchissant

$F_z = 6,11$  [kN] Effort tranchant

$F_x = 3,06$  [kN] Effort axial

## RESULTATS

### Distances de calcul

Bou lon N°	Type	a <sub>1</sub>	a <sub>2</sub>	a <sub>3</sub>	a <sub>4</sub>	a <sub>5</sub>	a <sub>6</sub>	a' <sub>1</sub>	a' <sub>2</sub>	a' <sub>3</sub>	a' <sub>4</sub>	a' <sub>5</sub>	a' <sub>6</sub>	s	s <sub>1</sub>	s <sub>2</sub>
1	Intéri eurs	24	31			21	32	17	32			28	35			
2	Centr aux	24	31					17	32							80
3	Centr	24	31					17	32							80

# CHAPITRE I: CALCUL DU VESTIAIRE AVEC UNE STRUCTURE EN CHARPENTE METALLIQUE

Bou lon N°	Type	a <sub>1</sub>	a <sub>2</sub>	a <sub>3</sub>	a <sub>4</sub>	a <sub>5</sub>	a <sub>6</sub>	a' <sub>1</sub>	a' <sub>2</sub>	a' <sub>3</sub>	a' <sub>4</sub>	a' <sub>5</sub>	a' <sub>6</sub>	s	s <sub>1</sub>	s <sub>2</sub>
	aux															
x =	49	[mm]		Zone comprimée						x = e <sub>s</sub> *Ö(b/e <sub>a</sub> )						

## Efforts par boulon - Efforts par boulon - méthode plastique

Boulo n N°	d <sub>i</sub>	F <sub>t</sub>	F <sub>a</sub>	F <sub>s</sub>	F <sub>p</sub>	F <sub>b</sub>	F <sub>i</sub>	p <sub>i</sub> [%]
1	252	154,76	0,00	221,15	89,43	69,08	> 5,69	100,00
2	172	69,45	56,40	94,95	47,90	69,08	> 4,05	100,00
3	92	69,45	56,40	94,95	47,90	69,08	> 2,40	100,00

d<sub>i</sub> – position du boulon

F<sub>t</sub> – effort transféré par la platine de l'élément aboutissant

F<sub>a</sub> – effort transféré par l'âme de l'élément aboutissant

F<sub>s</sub> – effort transféré par la soudure

F<sub>p</sub> – effort transféré par l'aile du porteur

F<sub>b</sub> – effort transféré par le boulon

F<sub>i</sub> – effort sollicitant réel

$F_i \leq \min(F_{ti}, F_{ai}, F_{si}, F_{pi}, F_{bi})$	4,05 < 47,90	<b>vérifié</b>	(0,08)
---	--------------	----------------	--------

Traction des boulons

$1.25 * F_{i\max} / A_s \leq s_{red}$	45316,01  < 550000,00	<b>vérifié</b>	(0,08)
---------------------------------------	-----------------------	----------------	--------

Action simultanée de l'effort de traction et de cisaillement dans le boulon

$\sqrt{F_{i\max}^2 + 2.36 * T_i^2} / A \leq s_{red}$	29358,91  < 550000,00	<b>vérifié</b>	(0,05)
--	-----------------------	----------------	--------

T<sub>1</sub> = 1,02 [kN] Effort tranchant dans le boulon

T<sub>b</sub> = 71,81 [kN] Résistance du boulon au cisaillement



# CHAPITRE I: CALCUL DU VESTIAIRE AVEC UNE STRUCTURE EN CHARPENTE METALLIQUE

Effort tranchant [9.2.2.1]

$T_1 \text{ \& } T_b$	$1,02 < 71,81$	<b>vérifié</b> (0,01)
-----------------------	----------------	-----------------------

## Vérification de la poutre

$F_{res} = 18,16$  [kN]    Effort de compression     $F_{res} = 2*SF_i - 2*N$

Compression réduite de la semelle [9.2.2.2.2]

$N_{c adm} = 460,34$  [kN]    Résistance de la section de la poutre     $N_{c adm} = A_{bc} * s_e + N * A_{bc} / A_b$

$F_{res} \text{ \& } N_{c adm}$	$18,16 < 460,34$	<b>vérifié</b> (0,04)
---------------------------------	------------------	-----------------------

## Vérification du poteau

Compression de l'âme du poteau [9.2.2.2.2]

$F_{res} \text{ \& } F_{pot}$	$18,16 < 582,61$	<b>vérifié</b> (0,03)
-------------------------------	------------------	-----------------------

Cisaillement de l'âme du poteau - (recommandation C.T.I.C.M)

$V_R = 159,82$  [kN]    Effort tranchant dans l'âme     $V_R = 0.47 * A_v * s_e$

$ F_{res}  \text{ \& } V_R$	$ 18,16  < 159,82$	<b>vérifié</b> (0,11)
-----------------------------	--------------------	-----------------------

**Assemblage satisfaisant vis à vis de la Norme** Ratio    0,11

### I.5.3- Assemblage Pied Poteau:

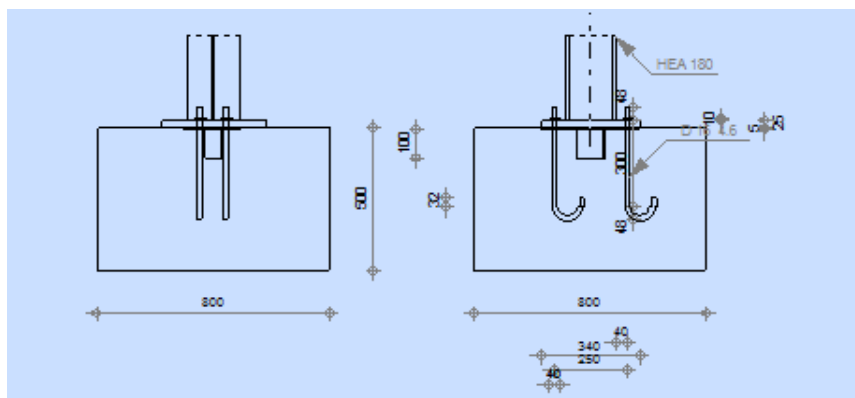

**Figure I.11:** schéma de jonction poteau-fondation.

# CHAPITRE I: CALCUL DU VESTIAIRE AVEC UNE STRUCTURE EN CHARPENTE METALLIQUE

## GENERAL

---

Assemblage N°:	2
Nom de l'assemblage :	Pied de poteau encastré
Noeud de la structure:	1
Barres de la structure:	1

## GEOMETRIE

---

### Poteau

Profilé:	HEA 180
Barre N°:	1
$a = 0,0$ [Deg]	Angle d'inclinaison
$h_c = 171$ [mm]	Hauteur de la section du poteau
$b_{fc} = 180$ [mm]	Largeur de la section du poteau
$t_{wc} = 6$ [mm]	Epaisseur de l'âme de la section du poteau
$t_{fc} = 10$ [mm]	Epaisseur de l'aile de la section du poteau
$r_c = 15$ [mm]	Rayon de congé de la section du poteau
$A_c = 45,25$ [cm <sup>2</sup> ]	Aire de la section du poteau
$I_{yc} = 2510,29$ [cm <sup>4</sup> ]	Moment d'inertie de la section du poteau

Matériau: ACIER

$s_{ec} = 235000,00$  [kPa] Résistance

### Plaque principale du pied de poteau

$l_{pd} = 340$ [mm]	Longueur
$b_{pd} = 360$ [mm]	Largeur
$t_{pd} = 25$ [mm]	Epaisseur

Matériau: ACIER

$s_e = 235000,00$  [kPa] Résistance

## CHAPITRE I: CALCUL DU VESTIAIRE AVEC UNE STRUCTURE EN CHARPENTE METALLIQUE

### Platine de prescellement

$l_{pp} = 342$  [mm] Longueur

$b_{pp} = 198$  [mm] Largeur

$t_{pp} = 5$  [mm] Epaisseur

### Ancrage

Le plan de cisaillement passe par la partie NON FILETÉE du boulon

Classe = 4.6                      Classe de tiges d'ancrage

$d = 16$  [mm] Diamètre du boulon

$d_0 = 16$  [mm] Diamètre des trous pour les tiges d'ancrage

$n_H = 2$                       Nombre de colonnes des boulons

$n_V = 2$                       Nombre de rangés des boulons

Ecartement  $e_{Hi} = 250$  [mm]

Entraxe  $e_{Vi} = 90$  [mm]

### Dimensions des tiges d'ancrage

$L_1 = 48$  [mm]

$L_2 = 300$  [mm]

$L_3 = 96$  [mm]

$L_4 = 32$  [mm]

### Platine

$l_{wd} = 40$  [mm] Longueur

$b_{wd} = 48$  [mm] Largeur

$t_{wd} = 10$  [mm] Epaisseur

### Bêche

Profilé:                                      IPE 100

# CHAPITRE I: CALCUL DU VESTIAIRE AVEC UNE STRUCTURE EN CHARPENTE METALLIQUE

$h_w = 100$  [mm] Hauteur

Matériau: ACIER

$s_e = 235000,00$  [kPa] Résistance

## Semelle isolée

$L = 1000$  [mm] Longueur de la semelle

$B = 1000$  [mm] Largeur de la semelle

$H = 900$  [mm] Hauteur de la semelle

## Béton

$f_{c28} = 20000,00$  [kPa] Résistance

$s_{bc} = 11333,33$  [kPa] Résistance

$n = 7,00$  ratio Acier/Béton

## Soudures

$a_p = 7$  [mm] Plaque principale du pied de poteau

$a_w = 4$  [mm] Bêche

## EFFORTS

---

Cas: 7: COMB3 1\*1.35+3\*1.50

$N = -8,36$  [kN] Effort axial

$Q_y = -5,24$  [kN] Effort tranchant

$Q_z = 0,83$  [kN] Effort tranchant

$M_y = -1,04$  [kN\*m] Moment fléchissant

$M_z = -4,82$  [kN\*m] Moment fléchissant

## RESULTATS

---

### Béton

### Plan XZ

## CHAPITRE I: CALCUL DU VESTIAIRE AVEC UNE STRUCTURE EN CHARPENTE METALLIQUE

$d_{tz} = 125$  [mm] Distance de la colonne des boulons d'ancrage de l'axe Y

### Coefficients d'équation pour la définition de la zone de pression

$A = 120$  [mm]

$A = b_{pd}/3$

$B = -162,91$  [cm<sup>2</sup>]

$B = (M_y/N - 0.5 * l_{pd}) * b_{pd}$

$C = 1406,01$  [cm<sup>3</sup>]

$C = 2 * n * A_t * (d_{tz} + M_y/N)$

$D = -41477,42$  [cm<sup>4</sup>]

$D = -2 * n * A_t * (d_{tz} + 0.5 * l_{pd}) * (d_{tz} + M_y/N)$

$z_0 = 179$  [m] Zone comprimée

$A * z_0^3 + B * z_0^2 + C * z_0 + D = 0$

$p_{my} = 275$ , [kP] Contrainte due à l'effort axial et au moment  
 $= 87$  a]  $M_y$

$p_{my} = 2 * (M_y + N * d_{tz}) / [b_{pd} * z_0 * (d_{tz} + l_{pd}/2 - z_0/3)]$

$F_{ty} = 0,51$  [kN] Effort de traction total dans la ligne des  
 $=$  ] boulons d'ancrage

$F_{ty} = (M_y - N * (l_{pd}/2 - z_0/3)) / (d_{tz} + l_{pd}/2 - z_0/3)$

### Plan XY

$d_{ty} = 45$  [mm] Distance de la rangée extrême des boulons d'ancrage de l'axe Z

### Coefficients d'équation pour la définition de la zone de pression

$A = 113$  [mm]

$A = l_{pd}/3$

$B = 1347,76$  [cm<sup>2</sup>]

$B = (M_z/N - 0.5 * b_{pd}) * l_{pd}$

$C = 3498,32$  [cm<sup>3</sup>]

$C = 2 * n * A_{ty} * (d_{ty} + M_z/N)$

$D = -78712,13$  [cm<sup>4</sup>]

$D = -2 * n * A_{ty} * (d_{ty} + 0.5 * b_{pd}) * (d_{ty} + M_z/N)$

$y_0 = 63$  [m] Zone comprimée

$A * y_0^3 + B * y_0^2 + C * y_0 + D = 0$

$p_{mz} = 2372$ , [kP] Contrainte due à l'effort axial et au  
 $= 32$  a] moment  $M_y$

$p_{mz} = 2 * (M_z + N * d_{ty}) / [l_{pd} * y_0 * (d_{ty} + b_{pd}/2 - y_0/3)]$

$F_{tz} = 17,11$  [kN] Effort de traction total dans la ligne des  
 $=$  ] boulons d'ancrage

$F_{tz} = (M_z - N * (b_{pd}/2 - y_0/3)) / (d_{ty} + b_{pd}/2 - y_0/3)$

### Vérification du béton pour la pression diamétrale

$p_m = 2579,89$  [kPa] Contrainte maxi dans le béton

$p_m = p_{my} + p_{mz} - |N| / (l_{pd} * b_{pd})$

# CHAPITRE I: CALCUL DU VESTIAIRE AVEC UNE STRUCTURE EN CHARPENTE METALLIQUE

La valeur du coefficient K est calculée automatiquement

$$h_b = \begin{matrix} 100 & [\text{mm}] \\ 0 & \end{matrix}$$

$$h_b = 2 * [ (b/2 - 0.5 * (n_v - 1) * a_v) + a_h ]$$

$$b_b = \begin{matrix} 840 & [\text{mm}] \\ & \end{matrix}$$

$$b_b = \max( 2 * (b/2 - 0.5 * (n_v - 1) * a_v) + a_v, b_{pd} )$$

$$K = \max( 1.1; 1 + (3 - b_{pd}/b_b - l_{pd}/h_b) * \ddot{O}[(1 - b_{pd}/b_b) * (1 - l_{pd}/h_b)] ) \quad [\text{Lescouarc'h (1.c)}]$$

K = 2,37      Coefficient de zone de pression diamétrale

$p_m \leq K * s_{bc}$	2579,89 < 26864,13	vérifié (0,10)
-----------------------	--------------------	----------------

## Ancrage

$N_{ty} = 0,25$  [kN]    Effort de traction dû à l'effort axial et au moment  $M_y$   $N_{ty} = F_{ty}/n$

$N_{tz} = 8,56$  [kN]    Effort de traction dû à l'effort axial et au moment  $M_y$   $N_{tz} = F_{tz}/n$

$N_t = 10,90$  [kN]    Force de traction max dans le boulon d'ancrage  $N_t = N_{ty} + N_{tz} - N/n$

## Vérification de la semelle tendue du poteau

$$l_1 = 90 \quad [\text{mm}]$$

$$l_1 = 0.5 * b_{fc}$$

$$l_2 = 124 \quad [\text{mm}]$$

$$l_2 = p * a_2$$

$$l_3 = 107 \quad [\text{mm}]$$

$$l_3 = 0.5 * [(b_{fc} - s) + p * a_2]$$

$$l_4 = 107 \quad [\text{mm}]$$

$$l_4 = 0.5 * (s + p * a_2)$$

$$l_{eff} = 90 \quad [\text{mm}]$$

$$l_{eff} = \min(l_1, l_2, l_3, l_4)$$

$N_t \leq l_{eff} * t_{fc} * s_{ec}$	10,90 < 200,93	vérifié (0,05)
--------------------------------------	----------------	----------------

## Adhérence

$N_t \leq p * d * t_s * (L_2 + 6.4 * r + 3.5 * L_4)$	10,90 < 39,04	vérifié (0,28)
--	---------------	----------------

## Vérification de la résistance de la section fileté d'une tige

$N_t \leq 0.8 * A_s * s_e$	10,90 < 30,14	vérifié (0,36)
----------------------------	---------------	----------------

## Transfert des efforts tranchants

$ t_z'  \leq (A * s_e) / 1.54$	0,00  < 31,33	vérifié (0,00)
--------------------------------	---------------	----------------

## CHAPITRE I: CALCUL DU VESTIAIRE AVEC UNE STRUCTURE EN CHARPENTE METALLIQUE

$ t_z'  \text{ £ } (A * s_e)/1.54$	$ 0,00  < 31,33$	<b>vérifié</b>	(0,00)
$ t_y'  \text{ £ } (A * s_e)/1.54$	$ 0,68  < 31,33$	<b>vérifié</b>	(0,02)

### Bêche

#### Béton

$ T_z  \text{ £ } (1 - 30) * s_{bc} * B$	$ 0,83  < 43,63$	<b>vérifié</b>	(0,02)
$ T_y  \text{ £ } (1-30) * s_{bc} * H$	$ -5,24  < 79,33$	<b>vérifié</b>	(0,07)

#### Ame

$ T_z  \text{ £ } f * t * h / \ddot{O}3$	$ 0,83  < 49,29$	<b>vérifié</b>	(0,02)
$ T_y  \text{ £ } f * t * h / \ddot{O}3$	$ -5,24  < 85,07$	<b>vérifié</b>	(0,06)

#### Semelle

$ T_z  \text{ £ } 3*b*t*f / 1 / (1/h + 1/h_0)$	$ 0,83  < 139,46$	<b>vérifié</b>	(0,01)
$ T_y  \text{ £ } 3*b*t*f / 1 / (1/h + 1/h_0)$	$ -5,24  < 60,88$	<b>vérifié</b>	(0,09)

#### Soudure âme

$ T_z  \text{ £ } 2/k*f*t*h / \ddot{O}3$	$ 0,83  < 137,38$	<b>vérifié</b>	(0,01)
$ T_y  \text{ £ } 3*b*t*f / 1 / (1/h + 1/h_0)$	$ -5,24  < 120,01$	<b>vérifié</b>	(0,04)

#### Semelle

$ T_z  \text{ £ } 2*3*b*t*f / 1 / (1/h + 1/h_0)$	$ 0,83  < 197,72$	<b>vérifié</b>	(0,00)
$ T_y  \text{ £ } (1 - 30) * s_{bc} * B$	$ -5,24  < 157,85$	<b>vérifié</b>	(0,03)

#### Ame poteau

$ T_z  \text{ £ } 3*b*t*f / 1 / (1/h + 1/h_0)$	$ 0,83  < 190,23$	<b>vérifié</b>	(0,00)
$ T_y  \text{ £ } 3*b*t*f / 1 / (1/h + 1/h_0)$	$ -5,24  < 177,75$	<b>vérifié</b>	(0,03)

### Platine

#### Zone de traction

$M_{11'} = 0,86 \quad [\text{kN*m}]$  Moment fléchissant

$M_{11'} = n_v * N_t * (d_{tz} - h_c / 2)$

## CHAPITRE I: CALCUL DU VESTIAIRE AVEC UNE STRUCTURE EN CHARPENTE METALLIQUE

$$M_{11'} \leq s_e * b_{pd} * t_{pd}^2 / 6 \quad 0,86 < 8,81 \quad \text{vérifié} \quad (0,10)$$

### Cisaillement

$$V_{11'} = 21,80 \text{ [kN]} \quad \text{Effort tranchant} \quad V_{11'} = n_v * N_t$$

$$V_{11'} \leq s_e * \sqrt{3} * b_{pd} * t_{pd} / 1.5 \quad 21,80 < 814,06 \quad \text{vérifié} \quad (0,03)$$

$$t_{pmin} = 1 \text{ [mm]} \quad t_{pmin} = V_{11'} * 1.5 * \sqrt{3} / (s_e * b_{pd})$$

$$t_{pd}^3 \geq t_{pmin} \quad 25 > 1 \quad \text{vérifié} \quad (0,03)$$

### Traction

$$a_1 = 3 \text{ [mm]} \text{ Pince bord de la soudure de l'aile du poteau-axe du boulon d'ancrage} \quad a_1 = a_2 - \sqrt{2} a_p$$

$$a_2 = 4 \text{ [mm]} \text{ Pince bord de l'aile du poteau-axe du boulon d'ancrage} \quad a_2 = (S_{eHi} - h_c) / 2$$

$$s = 9 \text{ [mm]} \text{ Entraxe verticale des boulons d'ancrage} \quad s = \min(e_{Hi})$$

$$N_i \text{ [daN]} \leq 375 * t_{pd} \text{ [mm]} * [(a_2/a_1) * (s/(s+a_2))] \quad 1089,90 < 8694,45 \quad \text{vérifié} \quad (0,13)$$

### Zone comprimée

$$M_{22'} = 1,86 \text{ [kN*m]} \text{ Moment fléchissant} \quad M_{22'} = p_m * b_{pd} * z_0 * [0.5 * (l_{pd} - h_c) - z_0 / 3]$$

$$M_{22'} \leq s_e * b_{pd} * t_{pd}^2 / 6 \quad 1,86 < 8,81 \quad \text{vérifié} \quad (0,21)$$

### Cisaillement

$$V_{22'} = 29,33 \text{ [kN]} \quad \text{Effort tranchant}$$

$$V_{22'} \leq s_e * \sqrt{3} * b_{pd} * t_{pd} / 1.5 \quad 29,33 < 814,06 \quad \text{vérifié} \quad (0,04)$$

$$t_{pmin} = 1 \text{ [mm]} \quad t_{pmin} = V_{22'} * 1.5 * \sqrt{3} / (s_e * b_{pd})$$

$$t_{pd}^3 \geq t_{pmin} \quad 25 > 1 \quad \text{vérifié} \quad (0,04)$$

$$M_3 = 3,76 \text{ [kN*m]} \text{ Moment fléchissant} \quad M_3 = 0.125 * p_m * b_{pd} * (b_{pd} - b_{fc})^2$$

$$M_3 \leq s_e * b_{pd} * t_{pd}^2 / 6 \quad 3,76 < 8,81 \quad \text{vérifié} \quad (0,43)$$

$$t_{pd}^3 \geq 0.139 * (l_{pd} - h_c) * p_m^{1/3} \quad 25 > 15 \quad \text{vérifié} \quad (0,60)$$



**Pression diamétrale**

$$|t_z| = 0,00 \quad [\text{kN}] \quad \text{Effort tranchant} \quad t_z = (Q_z - 0.3 * N) / n_v$$

$$|t_z| \leq 3 * d * t_{pd} * s_e \quad |0,00| < 282,00 \quad \text{vérifié} \quad (0,00)$$

$$|t_y| = 0,68 \quad [\text{kN}] \quad \text{Effort tranchant} \quad t_y = (Q_y - 0.3 * N) / n_v$$

$$|t_y| \leq 3 * d * t_{pd} * s_e \quad |0,68| < 282,00 \quad \text{vérifié} \quad (0,00)$$

**Platine de prescellement**

**Pression diamétrale**

$$|t_z| \leq 3 * d * t_{pp} * s_e \quad |0,00| < 56,40 \quad \text{vérifié} \quad (0,00)$$

$$|t_y| \leq 3 * d * t_{pp} * s_e \quad |0,68| < 56,40 \quad \text{vérifié} \quad (0,01)$$

**Assemblage satisfaisant vis à vis de la Norme** Ratio 0,60

**I.6- Infrastructure:**

**I.6.1- Introduction:**

Un ouvrage quelle que soit sa forme et sa destination, prend toujours appui sur un sol d'assise. Les éléments qui jouent le rôle d'interface entre l'ouvrage et le sol s'appelle fondations. Le dimensionnement de la fondation est conditionné par capacité portante du site d'implantation.

**I.6.2- Calcul des Fondations:**

**1- Caractéristique des matériaux:**

➤ **Béton**

Résistance caractéristique de calcul  $f_{c28} = 25 \text{ MPA}$

\* Sous action normales

$$\delta b = 0.85 * f_{c28} / \gamma_b = 0.85 * 25 / 1.5 = 14.16 \text{ MPA}$$

$$f_{t28} = 0.6 + 0.06 f_{c28} = 0.6 + 0.06 * 25 = 2.1 \text{ MPA}$$

\* État limite de service

$$\delta b = 0.6 * 25 = 15 \text{ MPA}$$

\* Sollicitations sous actions accidentelles

$$\delta b = 0.85 * f_{c28} / \gamma_b = 0.85 * 25 / 1.15 = 18.47 \text{ MPA}$$

➤ **Acier**

\* Sollicitation sous actions normales :

$$\delta_s = \frac{F_e}{\gamma_s} = \frac{360}{1.15} = 313.04 \text{ MPA}$$

\* Etat limite de service :

$$\delta_s = \frac{2}{3} F_e = \frac{2}{3} * 360 = 240 \text{ MPA}$$

\* Sollicitation sous actions accidentelles :

$$\delta_s = 360 \text{ Mpa}$$

## **2- Choix du type de fondation:**

Le type de fondation est choisi essentiellement selon les critères suivants :

- La résistance du sol
- Le type de la structure
- Le mode constructif de la structure

## **3- Dimensionnement des fondations:**

Pour le dimensionnement des fondations, on choisit une semelle qui se trouve sous le poteau

Les autres poteaux doivent être calculés de la même manière

\* Sollicitation maximales :

$$N_{sd} = 11.47 \text{ KN}$$

$$M_{sd} = 0.41 \text{ KN} \cdot \text{m}$$

$$\delta_s = 2 \text{ bar} = 0.2 \text{ MPA}$$

$$A/B = a/b$$

$$\delta_{sol} = \frac{Nsd}{A*B} \quad A*B \geq \frac{1147}{2000} = 0.57$$

$$A*B \geq 0.57$$

$$a=b = 0.8 \text{ m}$$

On prend semelle carrée  $A = B = 1.5 \text{ m}$

➤ **Calcul de la hauteur de la semelle:**

La hauteur de la semelle est :  $ht = d+5$

$$d \geq \frac{B-b}{4}$$

$$b = 18 \text{ cm} = 0.18 \text{ m ( poteaux HEA 180)}$$

$$d \geq \frac{1.5-0.18}{4}$$

$$d = 0.33 \text{ m}$$

$$ht = 35+5 = 40 \text{ cm}$$

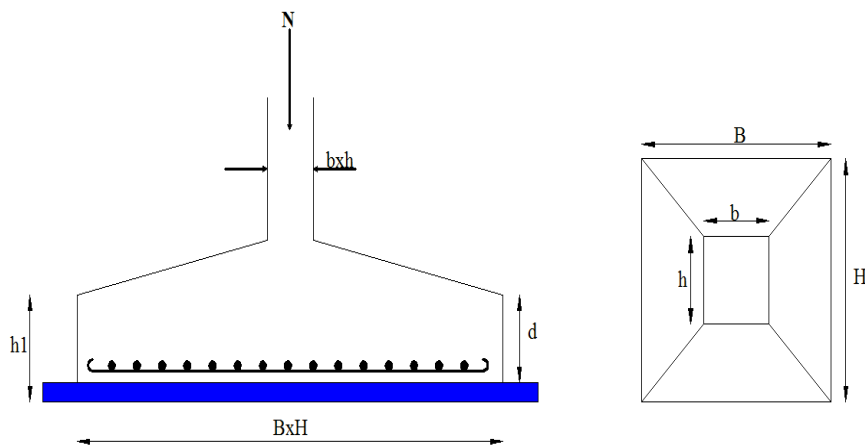

**Figure I.12:** Dimension de la semelle.

**4- Vérification de la stabilité:**

Quel que soit le type de fondation on doit vérifier que l'excentrement de la résultante des forces verticales gravitaires et des forces sismiques reste à

l'intérieur de la moitié centrale de la base des éléments de fondation résistant au renversement stabilité

$A \geq 6 e_1$  tel que

$e_1$  : excentricité

$$e = \frac{M_{sd}}{N_{sd}} = \frac{0.41}{11.47} = 0.035$$

$$6 e = 6 * 0.035 = 0.21 \text{ m}$$

$A > 6e$                       **vérifiée**

**5- Ferrailage de la semelle isolée:**

$$e = 0.035 < B/6 = 0.25$$

$$\delta_{sol} = \min\left(\frac{2}{3}Fe, 110\sqrt{n * Fc28}\right)$$

$$Aa = \frac{N_{sd} * (A - a)}{8 * d * \sigma_{St}} = 1.02 \text{ cm}^2$$

$$Bb = \frac{N_{sd} * (B - b)}{8 * d * \sigma_{St}} = 0.7 \text{ cm}^2$$

On prend un ferrailage de 8T12 = 9.05 cm<sup>2</sup>

**6- Calcule l'espacement des cadres:**

$$S \leq (20 \text{ cm}, 15\phi)$$

$$S \leq (20 \text{ cm}, 15 * 1.2) = 18 \text{ cm}$$

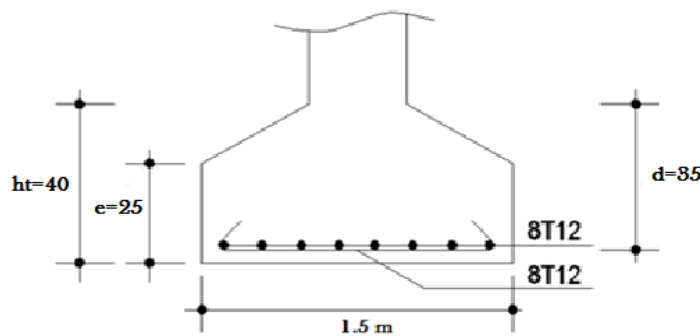

**Figure I.13:** Schéma de ferrailage de la semelle.

### **I.6.3- Calcul des longrines:**

#### **1. Introduction:**

Les longrines sont des éléments appartenant à l'infrastructure et qui servent à rigidifier

l'ensemble des semelles. Elles sont soumises à des forces axiales de traction.

#### **2. Pré dimensionnement:**

Les dimensions minimales de la section transversale des longrines d'après le RPA99vs2003 sont

25 cm x 30 cm : sites de catégorie S2 et S3

30 cm x 30 cm : sites de catégorie S4

#### **3. Ferrailage:**

Les longrines doivent être calculées pour résister à l'action d'une forces de traction qui est égale à :

$$N_t = \left(\frac{N}{\alpha}\right) \geq 20 \text{ (RPA99 V2003. Art. 10.1.1.b)}$$

$\alpha$ : coefficient fonction de la zone sismique et de la catégorie de site considérée  
 $N_u^{\max}$ : L'effort normal ultime du poteau le plus sollicité

$$\alpha = 12 \text{ (zone IIa, site S3)}$$

$$\text{ELU : } N_t = \left(\frac{5.58}{12}\right) = 0.46 \text{ KN}$$

$$\text{ELS : } N_t = \left(\frac{3.77}{12}\right) = 0.31 \text{ KN}$$

#### **• Vérification de la flèche :**

$$q_p = 6 * 0.05 * 25 = 7.5 \text{ KN/ml}$$

$$q_{\text{exp}} = 6 * 6 * 5.10 = 183.6 \text{ KN/ml}$$

$$q_s = \frac{3.77}{6} + 7.5 + 183.6 = 194.87 \text{ KN/ml}$$

$P_p$  : poids du radier

## CHAPITRE I: CALCUL DU VESTIAIRE AVEC UNE STRUCTURE EN CHARPENTE METALLIQUE

La plus grande portée est :  $l=5.10\text{m}$

$$f = \frac{5 \cdot q_s \cdot l^4}{384 \cdot E \cdot I} \leq f_{\text{adm}} = \frac{l}{200} = \frac{510}{200}$$

$$f = \frac{5 \cdot 194.87 \cdot 510^4}{384 \cdot 210000 \cdot I} \leq 2.55 \text{ d'ou: } I \geq 318023.53 \text{ cm}^4$$

On opte pour une section de (45cm, 45cm)

### • Vérification de la condition de non fragilité :

$$A_s = \frac{N_t}{\sigma_s}$$

$$A_s = \frac{20 \cdot 10^{-3}}{348} = 0.57 \text{ cm}^2$$

$$A_{\text{min}} = 0.6\% \cdot b \cdot h = 0.6\% \cdot 45 \cdot 45$$

$$A_{\text{min}} = 12.15 \text{ cm}^2$$

Soit **10HA14**, avec  $A_s = 15.39 \text{ cm}^2$

$$A_s = \frac{A \cdot f_{t28}}{f_e} = \frac{45 \cdot 45 \cdot 2.1}{400} = 10.63 \text{ cm}^2$$

$$10.63 \text{ cm}^2 < 15.39 \text{ cm}^2$$

**Vérifiée**

### - Armatures transversales :

Soit des cadres de diamètre 8mm dont l'espacement est inférieur à :  $\min [20 \text{ cm}, 15\Phi]$

$$St < \min [20\text{cm}, 15 \cdot 1,4] = 20 \text{ cm}$$

Les cadres sont espacés de 15 cm en travée et de 10cm en zone nodale.

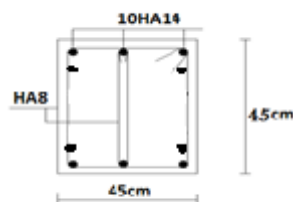

Figure I.14: Schéma de ferrailage des longrines.

**CHAPITRE II:**  
**COMPARAISON ENTRE LES DEUX**  
**STRUCTURES DU VESTIAIRE**  
**(BÉTON ARME ET CHARPENTE**  
**MÉTALLIQUE)**

## **II.1. Introduction :**

• Pour qu'on puisse faire la comparaison entre les deux structures déjà étudiées du vestiaire (charpente métallique et béton armé) en terme de cout on doit calculer le devis estimatif.

En se référant aux prix unitaires des matériaux de construction communément utilisés au marché :

- L'acier est de 250 DA le Kg.

- Le béton armé de 30 000 DA le m<sup>3</sup>.

- TN40 par 2500 DA le m<sup>2</sup>.

- Maçonnerie de briques creuses en terre cuite le prix 2000 DA.

• Et pour l'estimation des délais on a passé par les étapes suivantes:

- Identification des activités : Réaliser WBS (matrice découpage) des deux types de projet.
- Séquence ment des activités : classer les taches par ordre chronologique.
- Estimation des durées des activités.
- Elaboration de l'échéancier.

## **II.2. Construction En Charpente Métallique :**

Si on jetant un regard sur l'histoire de l'architecture, on peut affirmer à juste titre que l'acier la révolutionnée, aucun autre matériau de construction n'a exercé une influence aussi radicale sur la forme des ouvrages. La construction métallique, courante dans le domaine des bâtiments industrielles et de stockage (principalement dans la construction de ponts, de halles et de toiture au portée imbattables ou au forme complexes), reste rare dans l'habitas résidentiel.

Aujourd'hui, la construction métallique signifie, construction intelligente et forme élégante.

### **II.2.1. Les Eléments De La Construction Métallique :**

#### **II.2.1.1. la couverture:**

c'est un profilé en tôle pré laquée ou galvanisée dont l'épaisseur varie entre 6/10 et 8/10. La TN 40 est utilisée en couverture de toiture seule ou sur du panneau ou en bardage.

#### **II.2.1.2. les poutres :**

On appelle poutres les éléments porteurs horizontaux qui transmettent les charges des planchers et de la toiture vers les appuis. Nous avant plusieurs types :

Profilée laminé à larges ailes : la portée recommandées de 4 jusqu'à 7 m, elle sert à reprendre les efforts importants avec hauteur minimale.

Poutre à aile étroites (IPE) : profilé économique, leur porté recommandé jusqu'à 9 m pour les plancher, et 16 m pour la toiture.



Poutre alvéolaires : fabriquée à partir de profilés IPE, HEA ou HEB, elles sont avantageuse pour la reprise de moments de flexion importants, la portées recommandes jusqu'à 12m pour les plancher et jusqu'à 20m pour la toiture.

Poutre à treillis : la poutre à treillis sont utilisés lorsque la portée du cadres est grandes ou pour les couvertures de halles avec une forme spéciale. les poutres à treillis peuvent être composées de divers profilés.

### **II.2.1.3. les poteaux :**

Les poteaux en acier ont, en générale, une section beaucoup plus réduite que ceux en béton. Ils occupent peu de surface au sol, ce qui contribue à un rapport avantageux entre surface totale et surface utile. Nous avons plusieurs types :

Section en I : c'est- la forme la plus courante et la plus économique, elle convient particulièrement bien au raccordement de poutre dans les deux directions.

Section en caisson rectangulaires et section pleine en acier : convient pour des poteaux avec fortes charges, fléchis selon les deux axes, grandes longueurs de flambage.

Profilés laminés creux : les arrêtes arrondies donnant une image rassurante, le remplissage en béton augmente la résistance mécanique et la résistance au feu.

Poteau composé de plusieurs sections : convient si le sommet doit être placé entre les deux moitiés du poteau, ou si les conduites placées dans le poteau doivent demeurer accessible.

### **II.2.2. Les Avantages De La Construction Métallique :**

La construction métallique offre d'importants avantages pour la conception, la réalisation et l'utilisation : Conditions atmosphériques, une durée de vie importante et une démolition dans le respect de l'environnement, considérant sa durée de vie totale, un ouvrage en acier supporte la comparaison avec les autres modes de construction.

Grande liberté grâce aux structure filigranes et légères.

Utilisation optimale de l'espace grâce aux grandes portées et aux sections réduites des éléments.

Facilité d'adaptation aux changements d'affectation grâce à des assemblages démontables et à l'intégration de nouveaux éléments et installations.

Comportement élastique avec une résistance et une rigidité élevées. Ainsi, l'acier supporte des contraintes très élevées à la traction comme à la compression, jusqu'à sa limite élastique.

### **II.2.3. Les inconvénients de La Construction Métallique :**

Malgré les avantages de la construction en acier et ces qualités incommensurables, elle souffre toujours de quelques inconvénients tel que :

La conductivité thermique élevée, ce qui induit lors d'incendie une perte de sa résistance et une déformation complète de l'ossature provoquée par les dilatations importantes de l'acier.

Très grand consommateur d'énergie lors de sa fabrication.

Le comportement à la corrosion, ce qui nécessite des traitements et l'utilisation des peintures.

Le coût élevé de projet de point de vue matière première.

### **II.2.4. Estimation de coût :**

#### **II.2.4.1. coût de l'ossature métallique :**

- Pour les poteaux on utilise :

16 profilés (HEA180).

- Pour les poutres on utilise :

17 profilés (IPE300).

- Pour les pannes on utilise :

24 profilés (IPE140).

Ce qui nous donne un poids total de 9283.93 kg de l'acier avec : **2321000 DA.**

#### **II.2.4.2. coût de couverture :**

Nous avons utilisé une TN40:

Le volume total de couverture sera de 219.462 m<sup>2</sup>.

Le coût total de couverture : **130700 DA.**

#### **II.2.4.3. murs en maçonnerie:**

- Le volume total des murs en maçonnerie de la superstructure de 58.42 m<sup>3</sup>.

Le coût total de voiles : **116840 DA.**

#### **II.2.4.4. coût de l'infrastructure :**

Les fondations qu'on a utilisé.

Le volume totale est de :  $V_{inf} = 87,354 \text{ m}^3$ .

Le cout total de fondation : **2620620 DA.**

#### **II.2.4.5. Conclusion :**

Le coût global de la construction est de **5189160 DA.**

#### **II.2.5- Estimation de délai « charpente métallique » :**

Les taches	Délais (mois)
Préparation des profilés en atelier + fondation	2
Pose des éléments porteurs et bardage TN40	1
Totale	3

### **II.3. Construction en béton armé :**

Le béton reste le matériau de construction le plus utilisé, il est déjà connu dans l'antiquité dans la construction de forteresses, de temple et de monuments.

Aujourd'hui, plus de 80%des maisons individuelle possède un plancher en béton (type poutrelle et hourdis), 70% on des murs en bloque béton, 60%des fosses eaux usées et pluviales sont en béton.

Il désigne un matériau de construction composite fabriqué avec des granulats (sable et /ou de gravillons), agglomérés par un liants (souvent du ciment, quelquefois du bitume pour obtenir de béton bitumineux) et de l'eau.

#### **II.3.1. Les avantages de la construction en béton :**

La construction en béton armé offre plusieurs avantages tel que :

Très peu consommateur d'énergie lors de sa fabrication, qui ne demande aucune cuisson.

Le béton reste 100% recyclable en fin de vie, et les granulats qu'il forme à cet instant, considérés comme matières non polluantes de classe trois à la déchetterie, pouvant sans risque, être utilise comme remblais.

Le béton possède une haute résistance à la compression.

L'ultime avantage qui doit nous conforter dans notre choix, et le coût global très compétitif d'une construction en béton.

### **II.3.2. Les Inconvénients de la construction en béton :**

Comme la charpente métallique, la construction en béton armé a ces inconvénients :

Le principal inconvénient est la durée de réalisation très longue, qui est dus à l'intempérie, et à la période entre le coffrage et le décoffrage qui peut atteindre 28 jours dans les conditions normales.

Un chantier en béton armé nécessite beaucoup de travailleurs et de la main d'œuvres qualifié.

Un chantier qui prend un espace très important.

### **II.3.3. Estimation de coût pour béton armé:**

On prend la même supposition des prix que la première partie :

#### **II.3.3.1. Les murs en maçonnerie :**

Le volume total des murs en maçonnerie de la superstructure de 58.42 m<sup>3</sup>.

#### **II.3.3.2. Les dalles :**

Le volume total des dalles est de 47.75 m<sup>3</sup>.

#### **II.3.3.4. Les Fondations:**

Pour les fondations nous avant utilise un radier général d'épaisseur  $e=1$  m, et les nervures d'une hauteur de  $h=5,40$  m donc le volume totale b sera de 102,53 m<sup>3</sup>.

#### **II.3.3.5. Les poteaux :**

Le volume total des poteaux est 7.42 m<sup>3</sup>

### **Conclusion :**

Le coût global et de **4847840 DA.**

**II.3.4- Estimation de délai « Béton arme » :**

Les taches	Délais (mois)
Installation de chantier+ Fondation	3
coulage des poteaux et les dalles	4
Totale	7

**II.4. comparaison :**

**II.4.1. comparaison des coûts :**

Le cout construction en charpente métallique **5189160 DA.**

Le coût de la construction en béton armé **4847840 DA.**

Ce qui se traduit par un coût très bas par rapports à la construction en charpente métallique.

Le prix de la construction en béton armé est moins chère de 7% que la construction en charpente métallique.

**II.4.2. comparaison des délais :**

Le délais estimé pour la construction en charpente métallique est : 3 mois , et de la construction en béton armé 7 mois .

Ce qui se traduit que la construction en acier a un délai très court par rapports à la construction en béton armé.

**II.5- Conclusion :**

Suite aux conclusions tirées de notre étude estimative comparative précédente pour la structure du vestiaire et qui à démontrer que le coût réel de la charpente est supérieur à celui du béton.

Notre point de vue personnel est le suivant :

- afin de gagner sur le coût de revient pour une structure en charpente métallique il faut que le plan de celle-ci réponde strictement à des trames qui correspondent aux exigences des longueurs des profilés afin de pouvoir réaliser un projet nettement économique.
- Quant aux grandes surfaces et halls la structure en charpente métallique reste la plus favorable économiquement et la plus sollicitée sur le plan durée de réalisation.

# ***CONCLUSION***

### Conclusion générale:

L'ingénieur en génie civil est censé à concevoir des ouvrages et des constructions et garantir leur bon fonctionnement, tout en respectant les règles de dimensionnement et parasismiques en vigueur, il doit tenir en compte de plusieurs critères : la sécurité, l'économie et l'aspect architectural.

Dans ce contexte, notre projet de fin d'études nous a permis d'avoir un aperçu sur la construction métallique et surtout d'appliquer les connaissances acquises durant notre cursus sur un projet réel :

- Commenant par l'évaluation des actions climatiques de la neige et celle du vent qui est considérée la plus défavorable agissant sur les structures métalliques ; on doit également évaluer l'action sismique qui constitue un vrai test qui met le bâtiment à l'épreuve, pour ce la, tous les ouvrage doivent être réalisé conformément aux normes et règles parasismiques.
- Ensuite , avec l'utilisation du **logiciel ROBOT STRUCTURAL ANALYSES** pour la modélisation des structures étudiées dans notre projet (salle de sport et vestiaire) nous avons établie un calcul tridimensionnel statique et dynamique, dans le but de déterminer les sollicitations dans les différentes éléments de notre projet et faciliter les calculs pour avoir à la fin les meilleures résultats proches de la réalité.
- L'étude des assemblages et la disposition du contreventement qui joue un rôle très important dans le comportement global de la structure et assure sa stabilité a été également prise en compte.
- Finalement nous avons consacré une partie pour l'étude de l'infrastructure en étudiant les fondations de notre projet car c'est la partie la plus importante qui assure la transmission des charges au sol.
- Nous avons terminé par une étude comparative entre les deux matériaux de constructions (acier et béton armé) en termes de cout et délais de réalisation, cette étude concerne la structure du vestiaire.

Enfin, notre objectif final lors de cette étude était l'obtention d'un ouvrage résistant et garantissant la sécurité des vies humaines et de leurs biens, nous souhaitons que ce travail serve comme support nos futurs étudiants qui seront intéressés par cette voie.



# **ANNEXE**

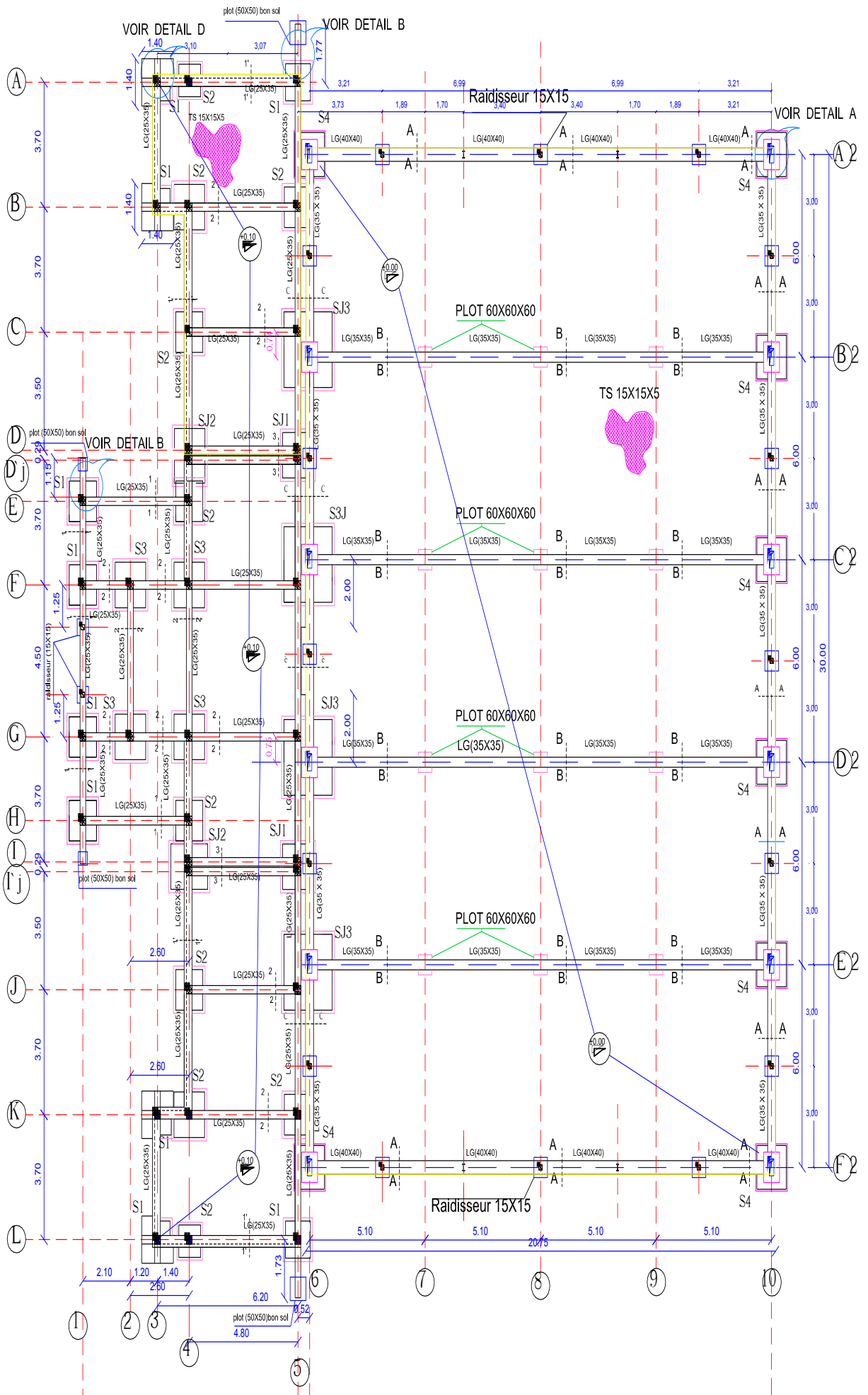



30.72

### COUPE A-A

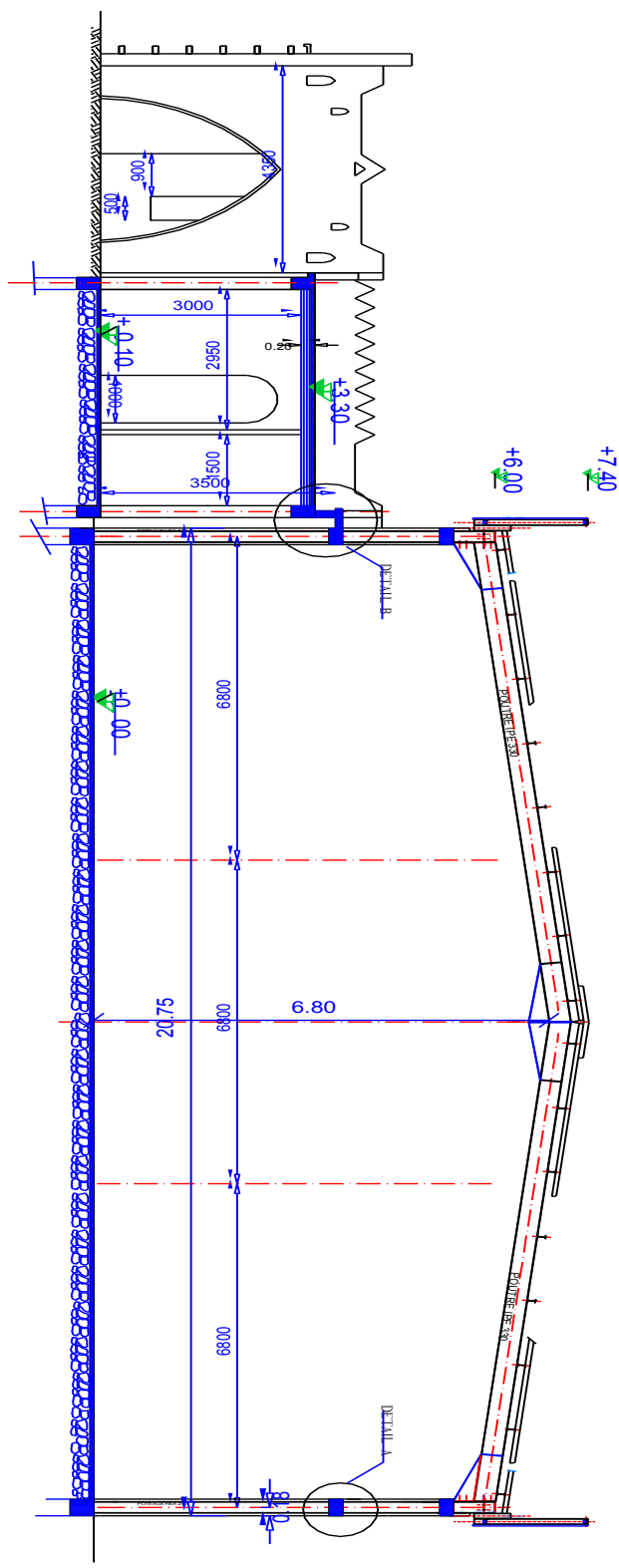

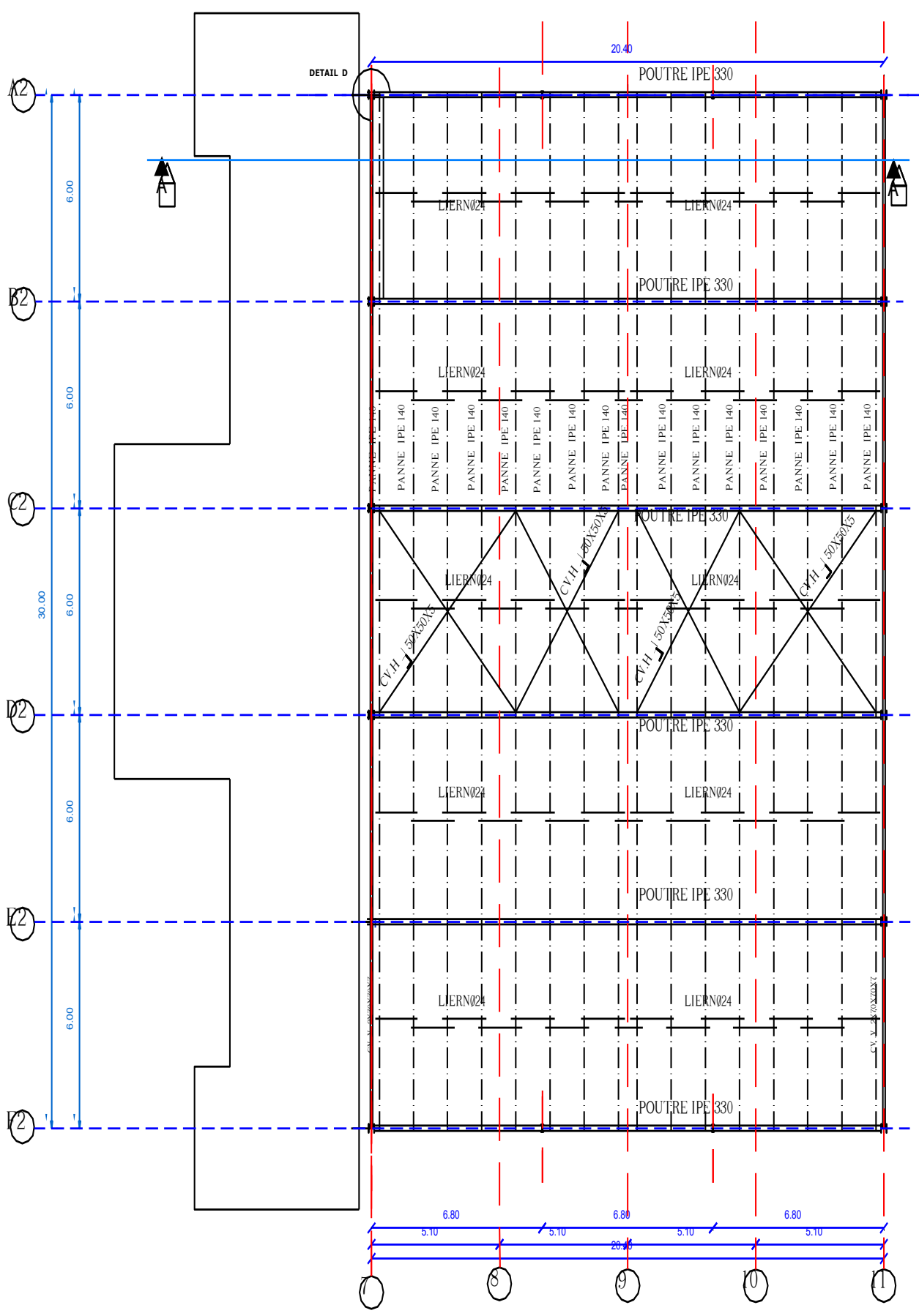

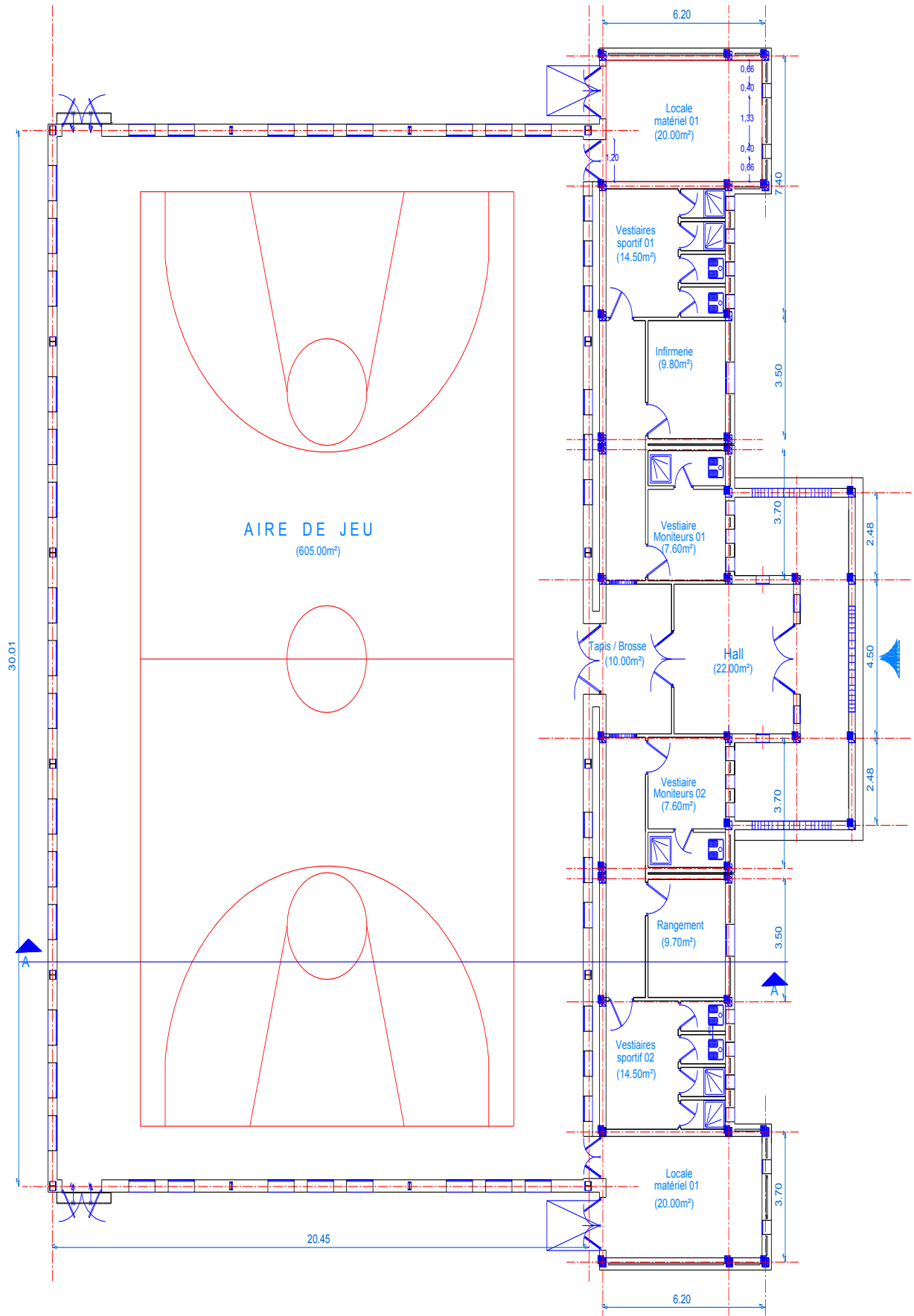

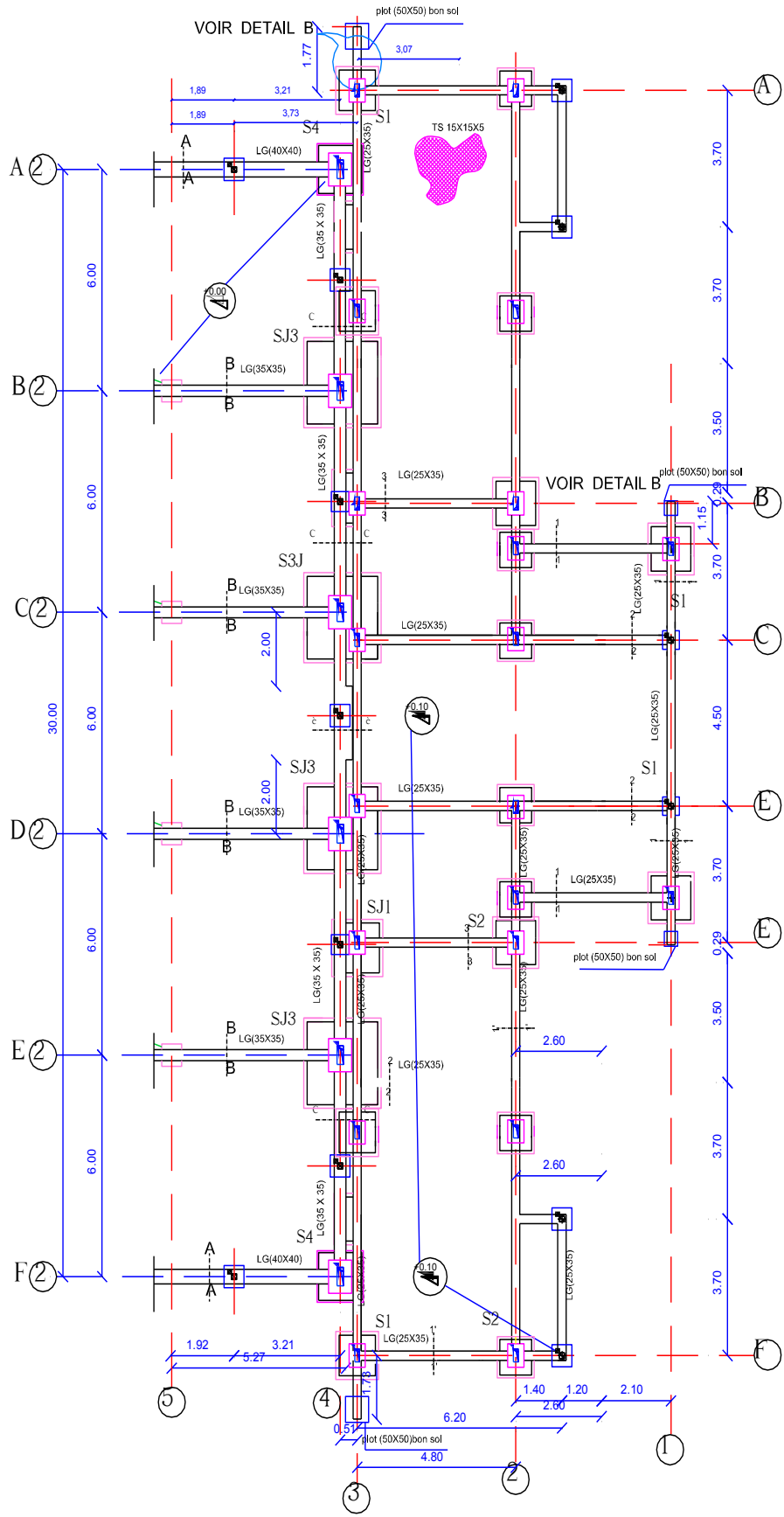

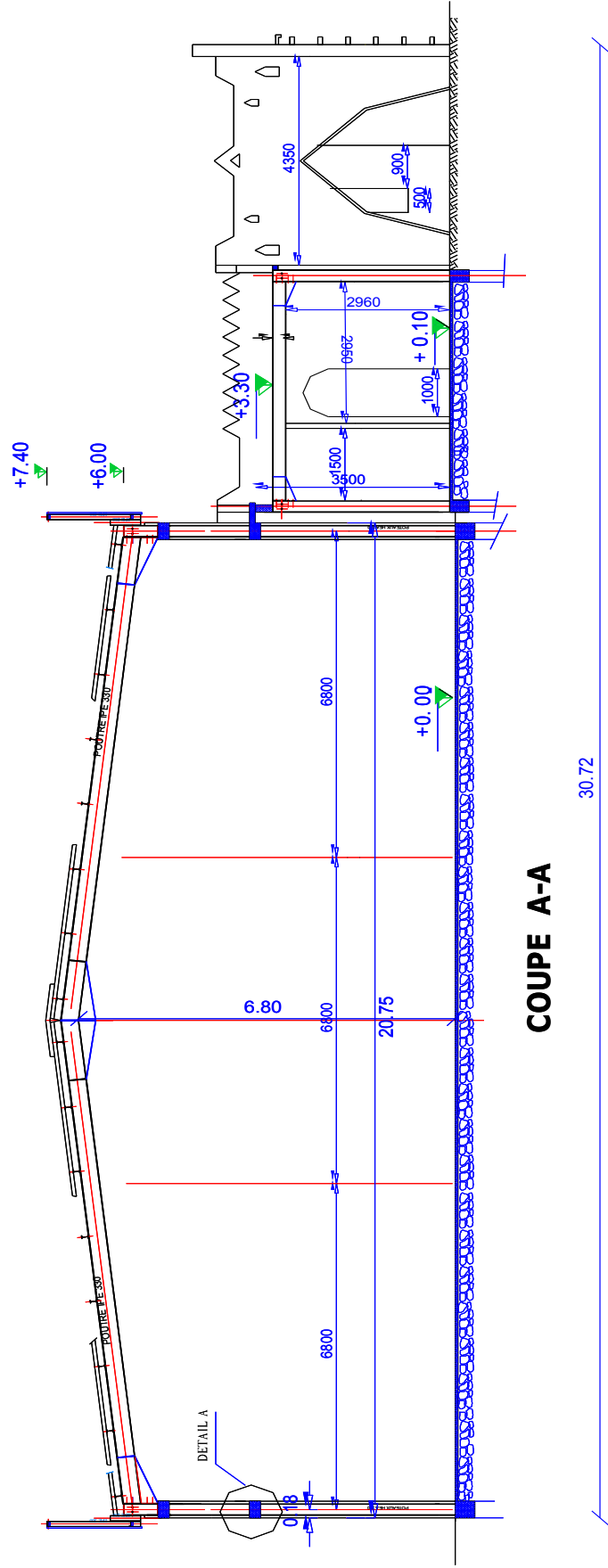

**COUPE A-A**



